



МИНИСТЕРСТВО ОБРАЗОВАНИЯ И НАУКИ РОССИЙСКОЙ ФЕДЕРАЦИИ
Федеральное государственное автономное образовательное учреждение
высшего образования
«Дальневосточный федеральный университет»
(ДВФУ)

ИНЖЕНЕРНАЯ ШКОЛА

«СОГЛАСОВАНО»

Руководитель ОП

(подпись) О.М.Холянова
(Ф.И.О. рук. ОП)
« 07 » марта 20 17 г.

«УТВЕРЖДАЮ»

Заведующий кафедрой
Электроэнергетики и электротехники
(название кафедры)

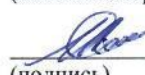
(подпись) Н.В. Силин
(Ф.И.О. зав. каф.)
« 07 » марта 20 17 г.

РАБОЧАЯ ПРОГРАММА УЧЕБНОЙ ДИСЦИПЛИНЫ

Электрическая часть станций и подстанций

Направление подготовки – 13.03.02 Электроэнергетика и электротехника

профиль «Электроснабжение»

Форма подготовки (очная/заочная)

курс 3-4/4 семестр 6-7/7-8
лекции 54/14 час.
практические занятия 36/10 час.
лабораторные работы 18/4 час.
в том числе с использованием МАО лек. 16/0 /пр. 12/8 /лаб. 6/0 час.
всего часов аудиторной нагрузки 108/28 час.
в том числе с использованием МАО 36/18 час.
самостоятельная работа 108/103 час.
контрольные работы (количество)
курсовая работа / курсовой проект 7/4 семестр/курс
зачет 7/4 семестр/курс
экзамен 6/4 семестр/курс

Рабочая программа составлена в соответствии с требованиями образовательного стандарта, самостоятельно устанавливаемого ДВФУ, принятого решением Ученого совета ДВФУ, протокол № 06-15 от 04.06.2015, и утвержденного приказом ректора от 07.07.2015 № 12-13-1282

Рабочая программа обсуждена на заседании кафедры Электроэнергетики и электротехники, протокол № 7 от «07» марта 2017 г.

Заведующая (ий) кафедрой Н.В. Силин
Составитель (ли): к.т.н., доцент Г.П. Лю

ДАЛЬНЕВОСТОЧНЫЙ ФЕДЕРАЛЬНЫЙ УНИВЕРСИТЕТ			
Рабочая программа учебной дисциплины «Электрическая часть станций и подстанций» направление подготовки 13.03.02 «Электроэнергетика и электротехника». Профиль «Электроснабжение»			
Разработчики: к.т.н., доцент Г.П. Лю	Идентификационный номер: УМКД.19.22(55)-13.03.02 -Б1.В.ОД.5 - 2017	Контрольный экземпляр находится на кафедре электроэнергетики и электротехники	Лист 2 из 94

Оборотная сторона титульного листа РПУД

I. Рабочая программа пересмотрена на заседании кафедры:

Протокол от « ____ » _____ 20__ г. № _____

Заведующий кафедрой _____
(подпись) (И.О. Фамилия)

II. Рабочая программа пересмотрена на заседании кафедры:

Протокол от « ____ » _____ 20__ г. № _____

Заведующий кафедрой _____
(подпись) (И.О. Фамилия)

ДАЛЬНЕВОСТОЧНЫЙ ФЕДЕРАЛЬНЫЙ УНИВЕРСИТЕТ			
Рабочая программа учебной дисциплины «Электрическая часть станций и подстанций» направление подготовки 13.03.02 «Электроэнергетика и электротехника». Профиль «Электроснабжение»			
Разработчики: к.т.н., доцент Г.П. Лю	Идентификационный номер: УМКД.19.22(55)-13.03.02 -Б1.В.ОД.5 - 2017	Контрольный экземпляр находится на кафедре электроэнергетики и электротехники	Лист 3 из 94

АННОТАЦИЯ

Дисциплина «Электрическая часть станций и подстанций» разработана для студентов, обучающихся по направлению подготовки 13.03.02 «Электроэнергетика и электротехника», профиль «Электроснабжение» очной и заочной формы и входит в обязательные дисциплины вариативной части учебного плана (Б1.В.ОД.5).

Общая трудоемкость дисциплины составляет 144 часов (4 зачётных единицы). Учебным планом предусмотрены лекционные занятия (54/14 часа), лабораторные занятия (18/10 часов), практические занятия (36/4 часов) и самостоятельная работа студента (108/103 часов, в том числе 27 часов на экзамен). Дисциплина реализуется в 6 и 7 семестрах на 3 и 4 курсе. Форма контроля по дисциплине – зачет с оценкой и экзамен.

Дисциплина «Электрические станции и подстанции» опирается на уже изученные дисциплины, такие как «Высшая математика», «Теоретические основы электротехники», «Прикладное программирование», «Электрические машины», «Математические задачи энергетики», «Электрическое оборудование подстанций», «Электроэнергетические системы и сети», «Электромагнитные переходные процессы в электроэнергетических системах». В свою очередь она является «фундаментом» для выполнения ВКР (выпускная квалификационная работа). Дисциплина изучает методики выбора высоковольтного оборудования станций и подстанций.

Цель дисциплины:

- формирование знаний о конструктивных особенностях электрооборудования, схемных решениях, режимах работы электрических станций и подстанций.

ДАЛЬНЕВОСТОЧНЫЙ ФЕДЕРАЛЬНЫЙ УНИВЕРСИТЕТ			
Рабочая программа учебной дисциплины «Электрическая часть станций и подстанций» направление подготовки 13.03.02 «Электроэнергетика и электротехника». Профиль «Электроснабжение»			
Разработчики: к.т.н., доцент Г.П. Лю	Идентификационный номер: УМКД.19.22(55)-13.03.02 -Б1.В.ОД.5 - 2017	Контрольный экземпляр находится на кафедре электроэнергетики и электротехники	Лист 4 из 94

Задачи дисциплины:

1. Приобретение студентами знаний о конструктивных особенностях электрооборудования и электрических аппаратов электрических станций и подстанций;
2. Приобретение студентами навыков выбора электрооборудования, электрических аппаратов, токоведущих частей электростанций и подстанций;
3. Приобретение студентами навыков построения главных схем электростанций и подстанций.

Для успешного изучения дисциплины «Электрические станции и подстанции» у обучающихся должны быть сформированы следующие предварительные компетенции:

- способность использовать современные методы и технологии (в том числе информационные) в профессиональной деятельности;
- способность применять соответствующий физико-математический аппарат, методы анализа и моделирования, теоретического и экспериментального исследования при решении профессиональных задач;
- способность использовать методы анализа и моделирования электрических цепей;
- способность участвовать в планировании, подготовке и выполнении типовых экспериментальных исследований по заданной методике;
- способность обрабатывать результаты экспериментов;
- способность проводить диагностику и определять неисправности объектов электроэнергетики и электротехники.

В результате изучения данной дисциплины у студентов формируются следующие общекультурные и общепрофессиональные компетенции (элементы компетенций).

ДАЛЬНЕВОСТОЧНЫЙ ФЕДЕРАЛЬНЫЙ УНИВЕРСИТЕТ			
Рабочая программа учебной дисциплины «Электрическая часть станций и подстанций» направление подготовки 13.03.02 «Электроэнергетика и электротехника». Профиль «Электроснабжение»			
Разработчики: к.т.н., доцент Г.П. Лю	Идентификационный номер: УМКД.19.22(55)-13.03.02 -Б1.В.ОД.5 - 2017	Контрольный экземпляр находится на кафедре электроэнергетики и электротехники	Лист 5 из 94

Код и формулировка компетенции	Этапы формирования компетенции	
ПК-6 готовностью определять параметры оборудования объектов профессиональной деятельности	Знает	принципы выбора главных схем электростанций и подстанций и схем распределительных устройств электростанций и подстанций; назначение, принципы действия, электрооборудования электростанций и подстанций, их характеристики; назначение, принципы действия электрических аппаратов электростанций и подстанций; обозначения электрического оборудования и электрических аппаратов на схемах электроэнергетических объектов;
	Умеет	компоновать и рассчитывать главные электрические схемы электростанций и подстанций; выбирать электротехническое оборудование на электроэнергетических объектах;
	Владеет	способами определения состава оборудования и его параметров; методиками выбора и проверки электротехнического оборудования на электроэнергетических объектах;
ПК-7 способностью рассчитывать режимы работы объектов профессиональной деятельности	Знает	требования, предъявляемые к главным схемам электростанций и подстанций; основные режимы работы электростанций и подстанций, методы их расчета;
	Умеет	рассчитывать режимы работы электроэнергетического и электротехнического оборудования; оценивать параметры режимов работы электрооборудования;
	Владеет	методиками расчёта режимов работы электротехнического оборудования и электрических аппаратов на электростанциях и подстанциях; навыками использования специализированных пакетов прикладных компьютерных программ, предназначенных для расчета режимов работы электроэнергетических установок;
ПК-8 готовностью обеспечивать требуемые режимы и заданные параметры технологического процесса по заданной методике	Знает	требования, предъявляемые к основным параметрам режимов электростанций и подстанций; режимы работы оборудования объектов электроэнергетики и электротехники
	Умеет	определить и обеспечить эффективные режимы технологического процесса по заданной методике; оценить результаты расчёта режима работы электроэнергетических объектов согласно требованию качественного электроснабжения

ДАЛЬНЕВОСТОЧНЫЙ ФЕДЕРАЛЬНЫЙ УНИВЕРСИТЕТ			
Рабочая программа учебной дисциплины «Электрическая часть станций и подстанций» направление подготовки 13.03.02 «Электроэнергетика и электротехника». Профиль «Электроснабжение»			
Разработчики: к.т.н., доцент Г.П. Лю	Идентификационный номер: УМКД.19.22(55)-13.03.02 -Б1.В.ОД.5 - 2017	Контрольный экземпляр находится на кафедре электроэнергетики и электротехники	Лист 6 из 94

		потребителей; оптимизировать влияние параметров электротехнического оборудования на режимы электроэнергетической системы;
	Владеет	методикой регулирования основных параметров режимов работы электростанций и подстанций; навыками обеспечения эффективных режимов технологического процесса по заданной методике;

Для формирования вышеуказанных компетенций в рамках дисциплины «Электрические станции и подстанции» применяются следующие методы активного/ интерактивного обучения: «лекция-беседа», «групповая консультация».

ДАЛЬНЕВОСТОЧНЫЙ ФЕДЕРАЛЬНЫЙ УНИВЕРСИТЕТ			
Рабочая программа учебной дисциплины «Электрическая часть станций и подстанций» направление подготовки 13.03.02 «Электроэнергетика и электротехника». Профиль «Электроснабжение»			
Разработчики: к.т.н., доцент Г.П. Лю	Идентификационный номер: УМКД.19.22(55)-13.03.02 -Б1.В.ОД.5 - 2017	Контрольный экземпляр находится на кафедре электроэнергетики и электротехники	Лист 7 из 94

I. СТРУКТУРА И СОДЕРЖАНИЕ ТЕОРЕТИЧЕСКОЙ ЧАСТИ КУРСА (54/14 час .)

РАЗДЕЛ I. РЕЖИМЫ РАБОТЫ ЭЛЕКТРООБОРУДОВАНИЯ И ЭЛЕКТРИЧЕСКИХ АППАРАТОВ ЭЛЕКТРОСТАНЦИЙ И ПОДСТАНЦИЙ (36/4 ЧАС.)

Тема 1. Классификация электростанций с использование активного метода обучения «лекция-беседа» (4/1 час.).

Структура и задачи дисциплины. Основные термины и определения. Современное состояние электроэнергетики в России. Особенности технологического оборудования и режимов работы КЭС, ТЭЦ, АЭС, ГЭС, ГАЭС, СЭС, ПЭС, ВЭС, ДЭС.

Тема 2. Классификация подстанций (2/1 час.)

Тупиковые подстанции. Потребительские подстанции. Сетевые подстанции. Системные подстанции. Электрооборудование подстанций.

Тема 3. Классификация электрических аппаратов (2/1 часа).

Назначение электрических аппаратов. Условные обозначения. Требования, предъявляемые к электрическим аппаратам и проводникам.

Тема 4. Нагревание токоведущих частей длительным током (4/0 часа).

Тепловой расчет проводников. Выбор сечений проводников по нагреву в длительном режиме. Выбор электрических аппаратов по условию нагрева в продолжительном режиме.

ДАЛЬНЕВОСТОЧНЫЙ ФЕДЕРАЛЬНЫЙ УНИВЕРСИТЕТ			
Рабочая программа учебной дисциплины «Электрическая часть станций и подстанций» направление подготовки 13.03.02 «Электроэнергетика и электротехника». Профиль «Электроснабжение»			
Разработчики: к.т.н., доцент Г.П. Лю	Идентификационный номер: УМКД.19.22(55)-13.03.02 -Б1.В.ОД.5 - 2017	Контрольный экземпляр находится на кафедре электроэнергетики и электротехники	Лист 8 из 94

Тема 5. Нагревание аппаратов и проводников при коротком замыкании (4/0 часа).

Термическая стойкость аппаратов и проводников. Выбор проводников и аппаратов по термической стойкости. Электродинамическое действие токов КЗ. Расчет электродинамической стойкости в шинных конструкциях. Выбор аппаратов по электродинамической стойкости.

Тема 6. Коммутационные аппараты высокого напряжения с использованием активного метода обучения «лекция-беседа» (6/1 часов).

Назначение, конструкции, принцип действия выключателей высокого напряжения. Приводы выключателей. Выключатели нагрузки, предохранители, разъединители, отделители, короткозамыкатели. Назначение, условия выбора.

Тема 7. Трансформаторы напряжения (4/1 часа).

Типы, схемы соединений, погрешности трансформаторов напряжения. Конструкции трансформаторов напряжения. Выбор трансформаторов напряжения.

Тема 8. Трансформаторы тока (4/1 часа).

Типы, погрешности, способы компенсации погрешностей. Схемы соединений трансформаторов тока. Нагрузка трансформаторов тока. Конструкции трансформаторов тока, выбор.

Тема 9. Ограничение токов короткого замыкания с использованием активного метода обучения «лекция-беседа» (6/0 часов).

Назначение реакторов. Конструкции токоограничивающих реакторов. Линейные реакторы. Секционные реакторы. Схемы включения, выбор токоограничивающих реакторов. Раздельная работа генераторов,

ДАЛЬНЕВОСТОЧНЫЙ ФЕДЕРАЛЬНЫЙ УНИВЕРСИТЕТ			
Рабочая программа учебной дисциплины «Электрическая часть станций и подстанций» направление подготовки 13.03.02 «Электроэнергетика и электротехника». Профиль «Электроснабжение»			
Разработчики: к.т.н., доцент Г.П. Лю	Идентификационный номер: УМКД.19.22(55)-13.03.02 -Б1.В.ОД.5 - 2017	Контрольный экземпляр находится на кафедре электроэнергетики и электротехники	Лист 9 из 94

трансформаторов, линий. Применение трансформаторов с расщепленными обмотками для ограничения токов короткого замыкания.

РАЗДЕЛ II. ПРИНЦИПИАЛЬНЫЕ СХЕМЫ ЭЛЕКТРОСТАНЦИЙ И ПОДСТАНЦИЙ (18/4)

Тема 1. Схемы распределительных устройств со сборными шинами (2/0 часа).

Одиночная система сборных шин. Одиночная секционированная система шин. Одиночная секционированная система шин с обходной. Двойная система шин. Двойная с обходной система шин.

Тема 2. Схемы распределительных устройств с количеством выключателей на присоединение больше единицы (2/0 часа).

Схема с двумя выключателями на присоединение. Полупорционная схема. Схема с 4/3 выключателями на присоединение. Схема трансформаторы-шины.

Тема 3. Принципиальные схемы подстанций (6/2 часов)

Схемы тупиковых и ответвительных подстанций. Схемы проходных подстанций. Схемы узловых подстанций. Схемы с отделителями и короткозамыкателями. Схемы подстанций на низшем напряжении. Схемы собственных нужд подстанций. Системы оперативного тока на подстанциях.

Тема 4. Принципиальные схемы электрических станций с использованием активного метода обучения «лекция-беседа» (8/0 часов).

Схемы распределительных устройств электрических станций на высшем напряжении. Схемы распределительных устройств электрических станций на

ДАЛЬНЕВОСТОЧНЫЙ ФЕДЕРАЛЬНЫЙ УНИВЕРСИТЕТ			
Рабочая программа учебной дисциплины «Электрическая часть станций и подстанций» направление подготовки 13.03.02 «Электроэнергетика и электротехника». Профиль «Электроснабжение»			
Разработчики: к.т.н., доцент Г.П. Лю	Идентификационный номер: УМКД.19.22(55)-13.03.02 -Б1.В.ОД.5 - 2017	Контрольный экземпляр находится на кафедре электроэнергетики и электротехники	Лист 10 из 94

среднем напряжении. Схемы распределительных устройств электрических станций на низшем напряжении. Главные схемы конденсационных электростанций. Главные схемы ТЭЦ. Главные схемы гидравлических электростанций. Главные схемы атомных электростанций. Схемы собственных нужд электрических станций.

II. СТРУКТУРА И СОДЕРЖАНИЕ ПРАКТИЧЕСКОЙ ЧАСТИ КУРСА (36/10 час.)

РАЗДЕЛ I. РЕЖИМЫ РАБОТЫ ЭЛЕКТРООБОРУДОВАНИЯ И ЭЛЕКТРИЧЕСКИХ АППАРАТОВ ЭЛЕКТРОСТАНЦИЙ И ПОДСТАНЦИЙ (36/4 ЧАС.)

Занятие 1. Графики нагрузок подстанций с использованием метода активного обучения «групповая консультация» (2/2 часа).

1. Суточные, сезонные, годовые графики нагрузок.
2. Определение основных показателей и коэффициентов, характеризующих графики нагрузок.

Занятие 2. Выбор токоведущих частей с использованием метода активного обучения «групповая консультация» (6/2 часов).

1. Выбор проводников по условию экономической целесообразности.
2. Выбор сечений воздушных и кабельных линий электропередачи по нагреву в продолжительном режиме.
3. Расчет токов короткого замыкания.
4. Выбор проводников по условию термической стойкости.

ДАЛЬНЕВОСТОЧНЫЙ ФЕДЕРАЛЬНЫЙ УНИВЕРСИТЕТ			
Рабочая программа учебной дисциплины «Электрическая часть станций и подстанций» направление подготовки 13.03.02 «Электроэнергетика и электротехника». Профиль «Электроснабжение»			
Разработчики: к.т.н., доцент Г.П. Лю	Идентификационный номер: УМКД.19.22(55)-13.03.02 -Б1.В.ОД.5 - 2017	Контрольный экземпляр находится на кафедре электроэнергетики и электротехники	Лист 11 из 94

5. Расчет потерь мощности, энергии, напряжения в воздушных и кабельных линиях электропередачи.

Занятие 3. Коммутационные аппараты высокого напряжения (4 часа).

1. Выбор выключателей высокого напряжения.
2. Выбор разъединителей.
3. Выбор предохранителей.
4. Назначение отделителей и короткозамыкателей.

Занятие 4. Трансформаторы напряжения с использованием метода активного обучения «групповая консультация» (4 часа).

1. Назначение и принцип действия трансформатора напряжения.
2. Основные параметры трансформаторов напряжения.
3. Схемы включений трансформаторов напряжения.
4. Выбор трансформаторов напряжения.

Занятие 5. Трансформаторы тока (4 часа).

1. Конструкции трансформаторов тока.
2. Назначение и принцип действия трансформатора тока.
3. Основные параметры трансформаторов тока.
4. Схемы включений трансформаторов тока.
5. Выбор трансформаторов тока.

Занятие 6. Ограничение токов короткого замыкания (6 часов).

1. Токоограничивающие реакторы.
2. Линейные реакторы.
3. Секционные реакторы.

ДАЛЬНЕВОСТОЧНЫЙ ФЕДЕРАЛЬНЫЙ УНИВЕРСИТЕТ			
Рабочая программа учебной дисциплины «Электрическая часть станций и подстанций» направление подготовки 13.03.02 «Электроэнергетика и электротехника». Профиль «Электроснабжение»			
Разработчики: к.т.н., доцент Г.П. Лю	Идентификационный номер: УМКД.19.22(55)-13.03.02 -Б1.В.ОД.5 - 2017	Контрольный экземпляр находится на кафедре электроэнергетики и электротехники	Лист 12 из 94

4. Параметры реакторов.
5. Схемы включений реакторов.
6. Выбор реакторов.
7. Потери напряжения в реакторах.
8. Раздельная работа генераторов, трансформаторов, линий электропередачи.
9. Трансформаторы с расщепленной обмоткой низшего напряжения. Параметры трансформаторов с расщепленными обмотками низшего напряжения.

РАЗДЕЛ II. ПРИНЦИПИАЛЬНЫЕ СХЕМЫ ЭЛЕКТРОСТАНЦИЙ И ПОДСТАНЦИЙ (18/6)

Занятие 1. Схемы распределительных устройств высокого напряжения (4/2 часа).

1. Одна рабочая система сборных шин.
2. Одна рабочая секционированная система шин.
3. Одна рабочая секционированная выключателем и обходная системы шин.
4. Две рабочие системы шин.
5. Схемы с двумя выключателями на присоединение.
6. Полуторная схема РУ. Схемы многоугольников.

Занятие 2. Схемы подстанций (4/2 часа).

1. Схемы тупиковых подстанций.
2. Схемы ответвительных подстанций.

ДАЛЬНЕВОСТОЧНЫЙ ФЕДЕРАЛЬНЫЙ УНИВЕРСИТЕТ			
Рабочая программа учебной дисциплины «Электрическая часть станций и подстанций» направление подготовки 13.03.02 «Электроэнергетика и электротехника». Профиль «Электроснабжение»			
Разработчики: к.т.н., доцент Г.П. Лю	Идентификационный номер: УМКД.19.22(55)-13.03.02 -Б1.В.ОД.5 - 2017	Контрольный экземпляр находится на кафедре электроэнергетики и электротехники	Лист 13 из 94

3. Схемы проходных подстанций.
4. Схемы узловых подстанций. (Семинар с использованием интерактивных методов обучения.)

Занятие 3. Собственные нужды электростанций и подстанций (4/2 часа).

1. Схемы собственных нужд конденсационных электростанций.
2. Схемы собственных нужд теплофикационных электростанций.
3. Схемы собственных нужд подстанций.
4. Выбор трансформаторов собственных нужд подстанций.

Лабораторные работы (18/4 час.)

Лабораторная работа №1. Изучение принципов построения схем электрических соединений электрических станций и подстанций с использованием метода активного обучения «групповая консультация» (4/0 часа).

Лабораторная работа №2. Испытание высоковольтного элегазового выключателя с использованием метода активного обучения «групповая консультация» (4/4 часа).

Лабораторная работа №3. Ознакомление с назначением, конструкцией и принципом действия разъединителей с использованием метода активного обучения «групповая консультация» (4/0 часа).

Лабораторная работа №4. Ознакомление с назначением, принципом действия и конструктивными особенностями трансформаторов

ДАЛЬНЕВОСТОЧНЫЙ ФЕДЕРАЛЬНЫЙ УНИВЕРСИТЕТ			
Рабочая программа учебной дисциплины «Электрическая часть станций и подстанций» направление подготовки 13.03.02 «Электроэнергетика и электротехника». Профиль «Электроснабжение»			
Разработчики: к.т.н., доцент Г.П. Лю	Идентификационный номер: УМКД.19.22(55)-13.03.02 -Б1.В.ОД.5 - 2017	Контрольный экземпляр находится на кафедре электроэнергетики и электротехники	Лист 14 из 94

напряжения с использованием метода активного обучения «групповая консультация» (4/0 часа).

Лабораторная работа №5. Ознакомление с назначением, принципом действия и конструктивными особенностями трансформаторов тока с использованием метода активного обучения «групповая консультация» (2/0 часа).

III. УЧЕБНО-МЕТОДИЧЕСКОЕ ОБЕСПЕЧЕНИЕ САМОСТОЯТЕЛЬНОЙ РАБОТЫ ОБУЧАЮЩИХСЯ

Учебно-методическое обеспечение самостоятельной работы обучающихся по дисциплине «Электрические станции и подстанции» представлено в Приложении 1 и включает в себя:

- план-график выполнения самостоятельной работы по дисциплине, в том числе примерные нормы времени на выполнение по каждому заданию;
- характеристика заданий для самостоятельной работы студентов и методические рекомендации по их выполнению;
- требования к представлению и оформлению результатов самостоятельной работы;
- критерии оценки выполнения самостоятельной работы.

ДАЛЬНЕВОСТОЧНЫЙ ФЕДЕРАЛЬНЫЙ УНИВЕРСИТЕТ			
Рабочая программа учебной дисциплины «Электрическая часть станций и подстанций» направление подготовки 13.03.02 «Электроэнергетика и электротехника». Профиль «Электроснабжение»			
Разработчики: к.т.н., доцент Г.П. Лю	Идентификационный номер: УМКД.19.22(55)-13.03.02 -Б1.В.ОД.5 - 2017	Контрольный экземпляр находится на кафедре электроэнергетики и электротехники	Лист 15 из 94

IV. КОНТРОЛЬ ДОСТИЖЕНИЯ ЦЕЛЕЙ КУРСА

№ п/п	Контролируемые модули/ разделы / темы дисциплины	Коды и этапы формирования компетенций	Оценочные средства - наименование		
			текущий контроль	промежуточная аттестация	
1	Выбор электрооборудования и электрических аппаратов	<p>Знает принципы выбора главных схем электростанций и подстанций и схем распределительных устройств электростанций и подстанций; назначение, принципы действия, электрооборудования электростанций и подстанций, их характеристики; назначение, принципы действия электрических аппаратов электростанций и подстанций; обозначения электрического оборудования и электрических аппаратов на схемах электроэнергетических объектов;</p> <p>Умеет компоновать и рассчитывать главные электрические схемы электростанций и подстанций; выбирать электротехническое оборудование на электроэнергетических объектах;</p> <p>Владеет способами определения состава оборудования и его параметров; методиками выбора и проверки электротехнического оборудования на т электроэнергетических объектах;</p>	ПК-6	<p>3,5,7,9,11,13 недели – блиц-опрос на лекции (УО), 12 неделя – тестирование (ПР-1); 14 неделя – защита курсового проекта (ПР-12)</p>	<p>Экзамен. Вопросы 1-32 перечня типовых экзаменационных вопросов, курсовой проект (Приложение 2).</p>

ДАЛЬНЕВОСТОЧНЫЙ ФЕДЕРАЛЬНЫЙ УНИВЕРСИТЕТ			
Рабочая программа учебной дисциплины «Электрическая часть станций и подстанций» направление подготовки 13.03.02 «Электроэнергетика и электротехника». Профиль «Электроснабжение»			
Разработчики: к.т.н., доцент Г.П. Лю	Идентификационный номер: УМКД.19.22(55)-13.03.02 -Б1.В.ОД.5 - 2017	Контрольный экземпляр находится на кафедре электроэнергетики и электротехники	Лист 16 из 94

2	Выбор главной схемы электроустановки	<p>Знает требования, предъявляемые главным схемам электростанций и подстанций; основные режимы работы электростанций и подстанций, методы их расчета;</p> <p>требования, предъявляемые к основным параметрам режимов электростанций и подстанций; режимы работы оборудования объектов электроэнергетики и электротехники</p> <p>Умеет рассчитывать режимы работы электроэнергетического и электротехнического оборудования; оценивать параметры режимов работы электрооборудования; определить и обеспечить эффективные режимы технологического процесса по заданной методике; оценить результаты расчёта режима работы электроэнергетических объектов согласно требованию качественного электроснабжения потребителей; оптимизировать влияние параметров электротехнического оборудования на режимы электроэнергетической системы;</p> <p>Владеет методами расчета режимов работы электротехнического оборудования и</p>	ПК-7 ПК-8	3,5,7,9,11,13 недели – блиц-опрос на лекции (УО), 12 неделя – тестирование (ПР-1); 14 неделя – защита домашнего задания (ПР-12)	Зачет. Вопросы 1-31 перечня типовых вопросов. (Приложение 2)
---	--------------------------------------	--	--------------	--	--

ДАЛЬНЕВОСТОЧНЫЙ ФЕДЕРАЛЬНЫЙ УНИВЕРСИТЕТ			
Рабочая программа учебной дисциплины «Электрическая часть станций и подстанций» направление подготовки 13.03.02 «Электроэнергетика и электротехника». Профиль «Электроснабжение»			
Разработчики: к.т.н., доцент Г.П. Лю	Идентификационный номер: УМКД.19.22(55)-13.03.02 -Б1.В.ОД.5 - 2017	Контрольный экземпляр находится на кафедре электроэнергетики и электротехники	Лист 17 из 94

		<p>электрических аппаратов на электростанциях и подстанциях; навыками использования специализированных пакетов прикладных программ, предназначенных для расчета режимов работы электроэнергетических установок.</p> <p>Методикой регулирования основных параметров режимов работы электростанций и подстанций;</p> <p>навыками обеспечения эффективных режимов технологического процесса по заданной методике</p>		
--	--	---	--	--

Типовые контрольные и методические материалы, определяющие процедуры оценивания знаний, умений и навыков и (или) опыта деятельности, а также критерии и показатели, необходимые для оценки знаний, умений, навыков и характеризующие этапы формирования компетенций в процессе освоения образовательной программы представлены в Приложении 2.

V. СПИСОК УЧЕБНОЙ ЛИТЕРАТУРЫ И ИНФОРМАЦИОННОЕ ОБЕСПЕЧЕНИЕ ДИСЦИПЛИНЫ

Основная литература

(электронные и печатные издания)

1. Электрическая часть подстанций. Учебное пособие. Часть 1. Г.П. Лю, В.С. Пастухов; Дальневосточный государственный технический университет.

ДАЛЬНЕВОСТОЧНЫЙ ФЕДЕРАЛЬНЫЙ УНИВЕРСИТЕТ			
Рабочая программа учебной дисциплины «Электрическая часть станций и подстанций» направление подготовки 13.03.02 «Электроэнергетика и электротехника». Профиль «Электроснабжение»			
Разработчики: к.т.н., доцент Г.П. Лю	Идентификационный номер: УМКД.19.22(55)-13.03.02 -Б1.В.ОД.5 - 2017	Контрольный экземпляр находится на кафедре электроэнергетики и электротехники	Лист 18 из 94

– Владивосток: Изд.-во ДВГТУ, 2008.- 258 с.

<http://lib.dvfu.ru:8080/lib/item?id=chamo:395674&theme=FEFU>

2. Системы электроснабжения : учебное пособие / Н. П. Гужов, В. Я. Ольховский, Д. А. Павлюченко. Ростов-на-Дону: Феникс, 2011. – 382 с. – Режим доступа: <http://lib.dvfu.ru:8080/lib/item?id=chamo:419117&theme=FEFU>

3. Проектирование электрических станций: методические указания к курсовому проекту / Дальневосточный государственный технический университет; сост. В. Н. Старовойтов, В. П. Скакун, И. Г. Шайдуров; Владивосток: Изд-во ДВГТУ, 2005. – 28 с.
<http://lib.dvfu.ru:8080/lib/item?id=chamo:395674&theme=FEFU>

Дополнительная литература

(электронные и печатные издания)

1. Герасименко А.А. Передача и распределение электрической энергии: Учебное пособие. / Герасименко А.А., Федин В.Т. – Ростов-на-Дону: Феникс Красноярск: Издательские проекты, 2008. – 718 с. - Режим доступа: <http://lib.dvfu.ru:8080/lib/item?id=chamo:381620&theme=FEFU>

2. Лю Г.П. Проектирование электрической части подстанции. Методические указания к курсовому проектированию для студентов специальности 140211 «Электроснабжение». Издательство ДВГТУ, 2008. - 76 с. – Режим доступа: <http://lib.dvfu.ru:8080/lib/item?id=chamo:384167&theme=FEFU>

3. Лю Г.П. Методические указания для выполнения практических занятий и самостоятельной работы студентов специальности 140211 – Издательство ДВГТУ, 2008. – 57 с. «Электроснабжение». Режим доступа: <http://lib.dvfu.ru:8080/lib/item?id=chamo:384167&theme=FEFU>

ДАЛЬНЕВОСТОЧНЫЙ ФЕДЕРАЛЬНЫЙ УНИВЕРСИТЕТ			
Рабочая программа учебной дисциплины «Электрическая часть станций и подстанций» направление подготовки 13.03.02 «Электроэнергетика и электротехника». Профиль «Электроснабжение»			
Разработчики: к.т.н., доцент Г.П. Лю	Идентификационный номер: УМКД.19.22(55)-13.03.02 -Б1.В.ОД.5 - 2017	Контрольный экземпляр находится на кафедре электроэнергетики и электротехники	Лист 19 из 94

4. Лукутин Б.В. Качество электрической энергии. Лабораторный практикум: учебное пособие для вузов / Б.В. Лукутин, И.О. Муравлев, А.А. Муравлёв ; Национальный исследовательский Томский политехнический университет. - Томск : Изд-во ТПУ, 2010. - 87 с.
<http://window.edu.ru/resource/294/75294>

5. Коломиец Н.В. Электрическая часть электростанций и подстанций: учебное пособие / Н.В. Коломиец, Н.Р. Пономарчук, В.В. Шестакова: Томский политехнический университет.- Томск: Изд-во ТПУ, 2007.- 143 с.
<http://window.edu.ru/resource/053/75053>

6. Мастерова О.А., Барская А.В. Эксплуатация электроэнергетических систем и сетей: учебное пособие. - Томск: ТПУ, 2006. - 114 с.
<http://window.edu.ru/resource/894/73894>

7. Электрооборудование электрических станций и подстанций: Методические указания к лабораторным работам / Составители: Р.В. Гайсаров, М.Е. Гольдштейн, Ю.В. Коровин, И.Т. Лисовская, Л.В. Хахина; Под ред. М.Е. Гольдштейна. - Челябинск: ЮУрГУ, 1999. - Ч.1. - 24 с.
<http://window.edu.ru/resource/624/47624>

Нормативно-справочные материалы

1. Электрическая часть электростанций и подстанций. справочные материалы для курсового и дипломного проектирования : учебное пособие для вузов / Б. Н. Неклепаев, И. П. Крючков. Москва: Энергоатомиздат, 1989. – 607 с. – Режим доступа:
<http://lib.dvfu.ru:8080/lib/item?id=chamo:411161&theme=FEFU>

2. Правила технической эксплуатации электроустановок потребителей. Москва: Омега-Л, 2005. – 263 с. - Режим доступа:
<http://lib.dvfu.ru:8080/lib/item?id=chamo:383224&theme=FEFU>

ДАЛЬНЕВОСТОЧНЫЙ ФЕДЕРАЛЬНЫЙ УНИВЕРСИТЕТ			
Рабочая программа учебной дисциплины «Электрическая часть станций и подстанций» направление подготовки 13.03.02 «Электроэнергетика и электротехника». Профиль «Электроснабжение»			
Разработчики: к.т.н., доцент Г.П. Лю	Идентификационный номер: УМКД.19.22(55)-13.03.02 -Б1.В.ОД.5 - 2017	Контрольный экземпляр находится на кафедре электроэнергетики и электротехники	Лист 20 из 94

3. Правила устройства электроустановок. – 7-е изд., Сибирское университетское изд-во, 2008. – 511 с. - Режим доступа: <http://lib.dvfu.ru:8080/lib/item?id=chamo:665301&theme=FEFU>

4. Электротехнический справочник: В 4-х т. :Т.3. производство и рапределение электрическое энергии/ Под общ.редакцией профессоров МЭИ В.Г. Герасимова и др.(гл.ред. А.И. Попов).- М.: Издательский дом МЭИ, 2009- 964 с. - Режим доступа: <http://lib.dvfu.ru:8080/lib/item?id=chamo:399686&theme=FEFU>

Перечень ресурсов информационно-телекоммуникационной сети

Перечень информационных технологий и программного обеспечения

При осуществлении образовательного процесса используется следующее программное обеспечение: Microsoft Office (Access, Excel, PowerPoint, World и т. д); программное обеспечение для выполнения математических расчётов Mathcad; программное обеспечение электронного ресурса сайта ДВФУ, включая ЭБС ДВФУ.

При осуществлении образовательного процесса используются следующие информационно справочные системы: ЭБС ДВФУ, профессиональная поисковая система JSTOR, электронная библиотека диссертаций РГБ, Научная электронная библиотека eLIBRARY, электронно-библиотечная система издательства «Лань», электронная библиотека "Консультант студента", электронно-библиотечная система IPRbooks,

ДАЛЬНЕВОСТОЧНЫЙ ФЕДЕРАЛЬНЫЙ УНИВЕРСИТЕТ			
Рабочая программа учебной дисциплины «Электрическая часть станций и подстанций» направление подготовки 13.03.02 «Электроэнергетика и электротехника». Профиль «Электроснабжение»			
Разработчики: к.т.н., доцент Г.П. Лю	Идентификационный номер: УМКД.19.22(55)-13.03.02 -Б1.В.ОД.5 - 2017	Контрольный экземпляр находится на кафедре электроэнергетики и электротехники	Лист 21 из 94

информационная система "ЕДИНОЕ ОКНО доступа к образовательным ресурсам".

VI. МЕТОДИЧЕСКИЕ УКАЗАНИЯ ПО ОСВОЕНИЮ ДИСЦИПЛИНЫ

На изучение дисциплины «Электрические станции и подстанции» отводится 108/36 часов аудиторных занятий и 108/180 часов самостоятельной работы.

Современные образовательные технологии предусматривают взаимосвязанную деятельность преподавателя и учащихся. При изучении данной дисциплины используются традиционные и интерактивные образовательные технологии:

- **лекции** (рассмотрение теоретического материала) с использованием мультимедийных технологий (презентации), диалог с аудиторией, устные блиц-опросы в начале лекции ориентированы на обобщение и определение взаимосвязи лекционного материала;

- **практические занятия** проводятся на основе совмещения коллективного и индивидуального обучения. На практических занятиях преподаватель дает методику выбора оборудования, электрических аппаратов, токоведущих частей. Во второй части практического занятия студентам предлагается работать самостоятельно, выполняя задания по расчетно-графической работе. Преподаватель контролирует работу студентов, отвечает на возникающие вопросы, подсказывает методы решения.

- **самостоятельная работа** в виде подготовки к рубежному тестированию и выполнению индивидуальных заданий направлена на

ДАЛЬНЕВОСТОЧНЫЙ ФЕДЕРАЛЬНЫЙ УНИВЕРСИТЕТ			
Рабочая программа учебной дисциплины «Электрическая часть станций и подстанций» направление подготовки 13.03.02 «Электроэнергетика и электротехника». Профиль «Электроснабжение»			
Разработчики: к.т.н., доцент Г.П. Лю	Идентификационный номер: УМКД.19.22(55)-13.03.02 -Б1.В.ОД.5 - 2017	Контрольный экземпляр находится на кафедре электроэнергетики и электротехники	Лист 22 из 94

закрепление материала, изученного в ходе лекций и практических занятий. Самостоятельная работа студентов позволяет расширить знания по изучаемой дисциплине.

По данной дисциплине разработаны учебные пособия, которые доступны в фондах НБ ДВФУ в соответствующем разделе:

1. Лю Г.П. Проектирование электрической части подстанции. Методические указания к курсовому проектированию для студентов специальности 140211 «Электроснабжение». Издательство ДВГТУ, 2008. - 76 с. –Режим доступа:

<http://lib.dvfu.ru:8080/lib/item?id=chamo:384167&theme=FEFU>

2. Лю Г.П. Методические указания для выполнения практических занятий и самостоятельной работы студентов специальности 140211 – Издательство ДВГТУ, 2008. – 57 с. «Электроснабжение». Режим доступа:

<http://lib.dvfu.ru:8080/lib/item?id=chamo:384167&theme=FEFU>

VII. МАТЕРИАЛЬНО-ТЕХНИЧЕСКОЕ ОБЕСПЕЧЕНИЕ ДИСЦИПЛИНЫ

Лекционные и практические занятия по дисциплине «Электрические станции и подстанции» проходят в аудиториях, оборудованных компьютерами типа Lenovo C360G-i34164G500UDK с лицензионными программами MicrosoftOffice 2010 и аудио-визуальными средствами

ДАЛЬНЕВОСТОЧНЫЙ ФЕДЕРАЛЬНЫЙ УНИВЕРСИТЕТ			
Рабочая программа учебной дисциплины «Электрическая часть станций и подстанций» направление подготовки 13.03.02 «Электроэнергетика и электротехника». Профиль «Электроснабжение»			
Разработчики: к.т.н., доцент Г.П. Лю	Идентификационный номер: УМКД.19.22(55)-13.03.02 -Б1.В.ОД.5 - 2017	Контрольный экземпляр находится на кафедре электроэнергетики и электротехники	Лист 23 из 94

проектор Panasonic DLPProjectorPT-D2110XE, плазма LG FLATRON M4716CCBAM4716CJ. Для выполнения самостоятельной работы студенты в жилых корпусах ДВФУ обеспечены Wi-Fi.



МИНИСТЕРСТВО ОБРАЗОВАНИЯ И НАУКИ РОССИЙСКОЙ ФЕДЕРАЦИИ
Федеральное государственное автономное образовательное учреждение
высшего образования
«Дальневосточный федеральный университет»
(ДВФУ)

ИНЖЕНЕРНАЯ ШКОЛА

**УЧЕБНО-МЕТОДИЧЕСКОЕ ОБЕСПЕЧЕНИЕ САМОСТОЯТЕЛЬНОЙ
РАБОТЫ ОБУЧАЮЩИХСЯ**

по дисциплине «Электрическая часть станций и подстанций»

**Направление подготовки – 13.03.02 «Электроэнергетика и
электротехника»**

профили «Электроснабжение» и «Электроэнергетические системы и сети»

Форма подготовки (очная/ заочная)

Владивосток

2017

ДАЛЬНЕВОСТОЧНЫЙ ФЕДЕРАЛЬНЫЙ УНИВЕРСИТЕТ			
Рабочая программа учебной дисциплины «Электрическая часть станций и подстанций» направление подготовки 13.03.02 «Электроэнергетика и электротехника». Профиль «Электроснабжение»			
Разработчики: к.т.н., доцент Г.П. Лю	Идентификационный номер: УМКД.19.22(55)-13.03.02 -Б1.В.ОД.5 - 2017	Контрольный экземпляр находится на кафедре электроэнергетики и электротехники	Лист 25 из 94

План-график выполнения самостоятельной работы по дисциплине

№ п/п, тема работы	Дата/сроки выполнения	Вид СРС	Примерные нормы времени на выполнение	Форма контроля
1. Выбор сечений проводников по продолжительному нагреву.	15.02.21- 20.02.21	ИДЗ	1 неделя	УО
2. Расчет токов КЗ для выбора проводников и электрического оборудования.	22.02.21- 27.02.21	ИДЗ	1 неделя	УО
3. Выбор проводников по термической стойкости.	01.03.21 - 05.03.21	ИДЗ	1 неделя	УО
4. Выбор выключателей высокого напряжения	07.03.21- 12.03.21	ИДЗ	1 неделя	УО

План-график выполнения курсового проекта по дисциплине

№ п/п, тема работы	Дата/сроки выполнения	Вид СРС	Примерные нормы времени на выполнение	Форма контроля
1. Построение графиков нагрузки и определение коэффициентов, характеризующих графики нагрузки.	15.02.21- 20.02.21	КП	1 неделя	УО
2. Выбор главной схемы подстанции.	22.02.21 - 27.02.21	КП	1 неделя	УО
3. Выбор токоведущих частей на подстанции.	01.03.21- 05.03.21	КП	1 неделя	УО
4. Выбор выключателей, разъединителей высокого	07.03.21-	КП	1 неделя	УО

ДАЛЬНЕВОСТОЧНЫЙ ФЕДЕРАЛЬНЫЙ УНИВЕРСИТЕТ			
Рабочая программа учебной дисциплины «Электрическая часть станций и подстанций» направление подготовки 13.03.02 «Электроэнергетика и электротехника». Профиль «Электроснабжение»			
Разработчики: к.т.н., доцент Г.П. Лю	Идентификационный номер: УМКД.19.22(55)-13.03.02 -Б1.В.ОД.5 - 2017	Контрольный экземпляр находится на кафедре электроэнергетики и электротехники	Лист 26 из 94

напряжения	12.03.21			
5.Выбор трансформаторов тока и напряжения	14.03.21- 26.03.21	КП	2 недели	УО
6.Выбор трансформаторов собственных нужд	28.03.21- 09.04.21	КП	2 недели	УО
7.Выбор измерительных приборов	11.04.21- 23.04.21		2 недели	УО
8.Выполнение чертежа главной схемы подстанции и оформление записки	25.04.21- 14.05.21		2 недели	УО

Материалы для самостоятельной работы студентов подготовлены в виде индивидуальных заданий по каждому разделу РПУД (варианты ИДЗ «Электрические станции и подстанции» представлены в Приложении 2).

Для расчётов и оформления КП и ИДЗ используются программы: World, Excel, Vizio.

Рекомендации по самостоятельной работе студентов

Самостоятельная работа студентов состоит в работе с литературой, подготовке к лабораторным работам, подготовке к рубежному контролю, выполнении индивидуальных заданий по темам, выполнении курсового проекта.

Подготовка к лабораторным работам

Подготовку к каждой лабораторной работе каждый студент должен начать с изучения теоретического материала, изложенного в методических указаниях к лабораторной работе, ознакомиться с планом проведения

ДАЛЬНЕВОСТОЧНЫЙ ФЕДЕРАЛЬНЫЙ УНИВЕРСИТЕТ			
Рабочая программа учебной дисциплины «Электрическая часть станций и подстанций» направление подготовки 13.03.02 «Электроэнергетика и электротехника». Профиль «Электроснабжение»			
Разработчики: к.т.н., доцент Г.П. Лю	Идентификационный номер: УМКД.19.22(55)-13.03.02 -Б1.В.ОД.5 - 2017	Контрольный экземпляр находится на кафедре электроэнергетики и электротехники	Лист 27 из 94

испытаний, контрольным вопросам к данной лабораторной работе. После проведения испытаний необходимо составить отчет и ответить на контрольные вопросы, приведенные в методических указаниях.

Индивидуальные задания

Индивидуальные задания предназначены для закрепления знаний, полученных на лекционных занятиях. По каждому заданию выполняется индивидуальный документ (отчет). Теоретический материал по теме индивидуального задания совпадает с материалом, полученным студентом на лекциях. Задание по индивидуальной работе содержит указания по подготовке документа, который должен быть получен в результате выполнения работы.

Курсовой проект

В курсовом проекте студент должен спроектировать электрическую часть конкретной подстанции. Проект должен отвечать требованиям действующих ГОСТов, ЕСКД, ПУЭ, норм технологического проектирования и современной системе обозначения единиц СИ.

Выполненный и представленный к защите курсовой проект должен содержать пояснительную записку на 20-30 страницах и чертеж формата А2 (А3). На чертеже приводится главная схема подстанции.

Характеристика заданий для самостоятельной работы студентов и методические рекомендации по их выполнению

Варианты заданий ИДЗ приведены в приложении 2.

В вариантах заданий ИДР по дисциплине электрические станции и подстанции задаются: тип и мощность силового трансформатора, напряжение системы и потребителя, тип ошиновки низшего напряжения, данные для расчета токов короткого замыкания. Студентам необходимо

ДАЛЬНЕВОСТОЧНЫЙ ФЕДЕРАЛЬНЫЙ УНИВЕРСИТЕТ			
Рабочая программа учебной дисциплины «Электрическая часть станций и подстанций» направление подготовки 13.03.02 «Электроэнергетика и электротехника». Профиль «Электроснабжение»			
Разработчики: к.т.н., доцент Г.П. Лю	Идентификационный номер: УМКД.19.22(55)-13.03.02 -Б1.В.ОД.5 - 2017	Контрольный экземпляр находится на кафедре электроэнергетики и электротехники	Лист 28 из 94

выбрать сечения токоведущих частей по допустимому току, термической стойкости, выбрать выключатели высокого напряжения.

Варианты заданий для курсового проекта приведены в приложении 2.

В вариантах заданий для курсового проекта задаются: высшее и низшее напряжение, характеристика питающего пункта, мощности короткого замыкания, длины питающих линий, мощности и категорийности потребителей на РП и ТП, суточные графики нагрузок на РП и ТП, коэффициенты мощности в режиме максимума активной нагрузки. Студентам необходимо выбрать: сечения и типы питающих и потребительских линий электропередачи, мощности силовых трансформаторов, выключатели и разъединители высокого напряжения, главную схему подстанции, измерительные трансформаторы тока и напряжения, трансформаторы собственных нужд подстанции, измерительные приборы.

Требования к представлению и оформлению результатов самостоятельной работы

Результаты самостоятельной работы студент выполняет в виде письменного отчета, содержащего пояснительную записку и схему питания с указанием типов и сечений токоведущих частей, параметров коммутационного оборудования.

ДАЛЬНЕВОСТОЧНЫЙ ФЕДЕРАЛЬНЫЙ УНИВЕРСИТЕТ			
Рабочая программа учебной дисциплины «Электрическая часть станций и подстанций» направление подготовки 13.03.02 «Электроэнергетика и электротехника». Профиль «Электроснабжение»			
Разработчики: к.т.н., доцент Г.П. Лю	Идентификационный номер: УМКД.19.22(55)-13.03.02 -Б1.В.ОД.5 - 2017	Контрольный экземпляр находится на кафедре электроэнергетики и электротехники	Лист 29 из 94

Изложение в пояснительной записке должно быть сжатым, ясным и сопровождаться формулами, цифровыми данными, схемами. Цифровой материал необходимо оформлять в виде таблиц.

Требования к представлению и оформлению результатов курсового проекта

Результаты курсового проекта студент выполняет в виде письменного отчета, содержащего пояснительную записку и чертеж главной схемы проектируемой подстанции с указанием типов и сечений токоведущих частей, типов и параметров коммутационного оборудования, трансформаторов тока и напряжения, измерительных приборов.

Изложение в пояснительной записке должно быть сжатым, ясным и сопровождаться формулами, цифровыми данными, схемами. Цифровой материал необходимо оформлять в виде таблиц.

Критерии оценки выполнения самостоятельной работы

✓ 10-9 баллов выставляется студенту, если студент выполнил все пункты расчётно-графического задания. Фактических ошибок, связанных с пониманием проблемы, нет; графически работа оформлена правильно. При защите студент отвечает на все вопросы преподавателя.

✓ 8-7 - баллов – работа выполнена полностью; допущено не более 1 ошибки при выборе и проверке оборудования или одна-две ошибки в

ДАЛЬНЕВОСТОЧНЫЙ ФЕДЕРАЛЬНЫЙ УНИВЕРСИТЕТ			
Рабочая программа учебной дисциплины «Электрическая часть станций и подстанций» направление подготовки 13.03.02 «Электроэнергетика и электротехника». Профиль «Электроснабжение»			
Разработчики: к.т.н., доцент Г.П. Лю	Идентификационный номер: УМКД.19.22(55)-13.03.02 -Б1.В.ОД.5 - 2017	Контрольный экземпляр находится на кафедре электроэнергетики и электротехники	Лист 30 из 94

оформлении работы. При защите студент отвечает на все вопросы преподавателя.

✓ 7-6 балл – работа выполнена полностью. Допущено не более 2 ошибок в расчётах РГР или оформлении работы. При защите студент не отвечает на 1-2 вопроса преподавателя.

✓ 6-5 баллов - Работа выполнена. Допущено три или более трех ошибок в расчётах, в оформлении работы. При защите студент не отвечает на 2-3 вопроса преподавателя.



МИНИСТЕРСТВО ОБРАЗОВАНИЯ И НАУКИ РОССИЙСКОЙ ФЕДЕРАЦИИ
Федеральное государственное автономное образовательное учреждение
высшего образования
«Дальневосточный федеральный университет»
(ДВФУ)

ИНЖЕНЕРНАЯ ШКОЛА

ФОНД ОЦЕНОЧНЫХ СРЕДСТВ

по дисциплине «Электрическая часть станций и подстанций»

**Направление подготовки – 13.03.02 «Электроэнергетика и
электротехника»**

профиль «Электроснабжение»

Форма подготовки (очная/ заочная)

Владивосток

2017

ДАЛЬНЕВОСТОЧНЫЙ ФЕДЕРАЛЬНЫЙ УНИВЕРСИТЕТ			
Рабочая программа учебной дисциплины «Электрическая часть станций и подстанций» направление подготовки 13.03.02 «Электроэнергетика и электротехника». Профиль «Электроснабжение»			
Разработчики: к.т.н., доцент Г.П. Лю	Идентификационный номер: УМКД.19.22(55)-13.03.02 -Б1.В.ОД.5 - 2017	Контрольный экземпляр находится на кафедре электроэнергетики и электротехники	Лист 32 из 94

Паспорт ФОС

Код и формулировка компетенции	Этапы формирования компетенции	
ПК-6 готовностью определять параметры оборудования объектов профессиональной деятельности	Знает	принципы выбора главных схем электростанций и подстанций и схем распределительных устройств электростанций и подстанций; назначение, принципы действия, электрооборудования электростанций и подстанций, их характеристики; назначение, принципы действия электрических аппаратов электростанций и подстанций; обозначения электрического оборудования и электрических аппаратов на схемах электроэнергетических объектов;
	Умеет	компоновать и рассчитывать главные электрические схемы электростанций и подстанций; выбирать электротехническое оборудование на электроэнергетических объектах;
	Владеет	способами определения состава оборудования и его параметров; методиками выбора и проверки электротехнического оборудования на электроэнергетических объектах;
ПК-7 способностью рассчитывать режимы работы объектов профессиональной деятельности	Знает	требования, предъявляемые к главным схемам электростанций и подстанций; основные режимы работы электростанций и подстанций, методы их расчета;
	Умеет	рассчитывать режимы работы электроэнергетического и электротехнического оборудования; оценивать параметры режимов работы электрооборудования;
	Владеет	методиками расчёта режимов работы электротехнического оборудования и электрических аппаратов на электростанциях и подстанциях; навыками использования специализированных пакетов прикладных компьютерных программ, предназначенных для расчета режимов работы электроэнергетических установок;
ПК-8 готовностью обеспечивать требуемые режимы и заданные параметры технологического	Знает	требования, предъявляемые к основным параметрам режимов электростанций и подстанций; режимы работы оборудования объектов электроэнергетики и электротехники
	Умеет	определить и обеспечить эффективные режимы технологического процесса по заданной методике; оценить результаты расчёта режима работы

ДАЛЬНЕВОСТОЧНЫЙ ФЕДЕРАЛЬНЫЙ УНИВЕРСИТЕТ			
Рабочая программа учебной дисциплины «Электрическая часть станций и подстанций» направление подготовки 13.03.02 «Электроэнергетика и электротехника». Профиль «Электроснабжение»			
Разработчики: к.т.н., доцент Г.П. Лю	Идентификационный номер: УМКД.19.22(55)-13.03.02 -Б1.В.ОД.5 - 2017	Контрольный экземпляр находится на кафедре электроэнергетики и электротехники	Лист 33 из 94

процесса по заданной методике		электроэнергетических объектов согласно требованию качественного электроснабжения потребителей; оптимизировать влияние параметров электротехнического оборудования на режимы электроэнергетической системы;
	Владеет	методикой регулирования основных параметров режимов работы электростанций и подстанций; навыками обеспечения эффективных режимов технологического процесса по заданной методике;

Перечень используемых оценочных средств

№ п/п	Контролируемые модули/ разделы / темы дисциплины	Коды и этапы формирования компетенций	Оценочные средства - наименование	
			текущий контроль	промежуточная аттестация

ДАЛЬНЕВОСТОЧНЫЙ ФЕДЕРАЛЬНЫЙ УНИВЕРСИТЕТ			
Рабочая программа учебной дисциплины «Электрическая часть станций и подстанций» направление подготовки 13.03.02 «Электроэнергетика и электротехника». Профиль «Электроснабжение»			
Разработчики: к.т.н., доцент Г.П. Лю	Идентификационный номер: УМКД.19.22(55)-13.03.02 -Б1.В.ОД.5 - 2017	Контрольный экземпляр находится на кафедре электроэнергетики и электротехники	Лист 34 из 94

1	Выбор электрооборудования и электрических аппаратов	<p>Знает принципы выбора главных схем электростанций и подстанций и схем распределительных устройств электростанций и подстанций; назначение, принципы действия, электрооборудования электростанций и подстанций, их характеристики; назначение, принципы действия электрических аппаратов электростанций и подстанций; обозначения электрического оборудования и электрических аппаратов на схемах электроэнергетических объектов;</p> <p>Умеет компоновать и рассчитывать главные электрические схемы электростанций и подстанций; выбирать электротехническое оборудование на электроэнергетических объектах;</p> <p>Владет способами определения состава оборудования и его параметров; методиками выбора и проверки электротехнического оборудования на Т электроэнергетических объектах;</p>	ПК-6	3,5,7,9,11,13 недели – блиц-опрос на лекции (УО), 12 неделя – тестирование (ПР-1); 14 неделя – защита курсового проекта (ПР-12)	Экзамен. Вопросы 1-32 перечня типовых экзаменационных вопросов, курсовой проект (Приложение 2).
---	---	---	------	---	---

ДАЛЬНЕВОСТОЧНЫЙ ФЕДЕРАЛЬНЫЙ УНИВЕРСИТЕТ			
Рабочая программа учебной дисциплины «Электрическая часть станций и подстанций» направление подготовки 13.03.02 «Электроэнергетика и электротехника». Профиль «Электроснабжение»			
Разработчики: к.т.н., доцент Г.П. Лю	Идентификационный номер: УМКД.19.22(55)-13.03.02 -Б1.В.ОД.5 - 2017	Контрольный экземпляр находится на кафедре электроэнергетики и электротехники	Лист 35 из 94

2	Выбор главной схемы электроустановки	<p>Знает требования, предъявляемые главным схемам электростанций и подстанций; основные режимы работы электростанций и подстанций, методы их расчета; требования, предъявляемые к основным параметрам режимов электростанций и подстанций; режимы работы оборудования объектов электроэнергетики и электротехники</p> <p>Умеет рассчитывать режимы работы электроэнергетического и электротехнического оборудования; оценивать параметры режимов работы электрооборудования; определить и обеспечить эффективные режимы технологического процесса по заданной методике; оценить результаты расчёта режима работы электроэнергетических объектов согласно требованию качественного электроснабжения потребителей; оптимизировать влияние параметров электротехнического оборудования на режимы электроэнергетической системы;</p> <p>Владеет методами расчета режимов работы электротехнического оборудования и</p>	ПК-7 ПК-8	3,5,7,9,11,13 недели – блиц-опрос на лекции (УО), 12 неделя – тестирование (ПР-1); 14 неделя – защита домашнего задания (ПР-12)	Зачет. Вопросы 1-31 перечня типовых вопросов. (Приложение 2)
---	--------------------------------------	---	--------------	--	--

ДАЛЬНЕВОСТОЧНЫЙ ФЕДЕРАЛЬНЫЙ УНИВЕРСИТЕТ			
Рабочая программа учебной дисциплины «Электрическая часть станций и подстанций» направление подготовки 13.03.02 «Электроэнергетика и электротехника». Профиль «Электроснабжение»			
Разработчики: к.т.н., доцент Г.П. Лю	Идентификационный номер: УМКД.19.22(55)-13.03.02 -Б1.В.ОД.5 - 2017	Контрольный экземпляр находится на кафедре электроэнергетики и электротехники	Лист 36 из 94

		электрических аппаратов на электростанциях и подстанциях; навыками использования специализированных пакетов прикладных программ, предназначенных для расчета режимов работы электроэнергетических установок. Методикой регулирования основных параметров режимов работы электростанций и подстанций; навыками обеспечения эффективных режимов технологического процесса по заданной методике			
--	--	--	--	--	--

Шкала оценивания уровня сформированности компетенций

Код и формулировка компетенции	Этапы формирования компетенции		критерии	показатели
ПК-6 готовностью определять параметры оборудования объектов профессиональной деятельности	знает (пороговый уровень)	назначение, принцип действия, способы преобразования энергии, основные электрические и механические параметры электроэнергетического и электротехнического оборудования питающих сетей; обозначения электрооборудован	Методику выбора и проверки трансформаторов питающих сетей; Методику выбора и проверки электрических аппаратов на подстанции;	Конструктивные и режимные особенности трансформаторов для питающих сетей напряжением 35-220 кВ. Конструктивные особенности электрических аппаратов на подстанции

ДАЛЬНЕВОСТОЧНЫЙ ФЕДЕРАЛЬНЫЙ УНИВЕРСИТЕТ			
Рабочая программа учебной дисциплины «Электрическая часть станций и подстанций» направление подготовки 13.03.02 «Электроэнергетика и электротехника». Профиль «Электроснабжение»			
Разработчики: к.т.н., доцент Г.П. Лю	Идентификационный номер: УМКД.19.22(55)-13.03.02 -Б1.В.ОД.5 - 2017	Контрольный экземпляр находится на кафедре электроэнергетики и электротехники	Лист 37 из 94

		ия на схемах подстанций;		
	умеет (продвинутой)	выбирать электротехническое оборудование питающих электрических сетей;	Найти в справочнике тип и мощность трансформатора для питающих сетей 35-220 кВ. Найти в справочнике тип трансформатора и его характеристики	Рассчитать нагрузку (КВА) на шинах ТП и выбрать мощность трансформатора. Рассчитать рабочий и аварийный токи и токи к.з. для выбора и проверки оборудования на подстанции. Рассчитать коэффициент загрузки трансформаторов в нормальном и аварийном режимах.
	владеет (высокий)	способами определения состава оборудования питающих электрических сетей и его параметров; методиками выбора и проверки электротехнического оборудования трансформаторных подстанций в питающих сетях;	Готовностью работать со справочной и нормативной литературой	Готовностью определять параметры оборудования объектов профессиональной деятельности (трансформаторы, электрические аппараты)
ПК-7 способность рассчитывать режимы работы объектов профессиональной деятельности	знает (пороговый уровень)	требования, предъявляемые к электроэнергетическому оборудованию; основные режимы работы оборудования питающих электрических сетей, методы их расчета;	Особенности расчёта электроэнергетического оборудования подстанций питающих сетей;	Знает параметры электротехнического оборудования подстанций питающих сетей; параметры основных режимов работы оборудования
	умеет (продвинутой)	рассчитывать режимы работы электротехнического оборудования подстанций питающих электрических сетей;	Рассчитать параметры режимов электротехнического оборудования подстанций питающих сетей	Рассчитать режимы работы силовых трансформаторов, выключателей, измерительных трансформаторов, реакторов и пр.

ДАЛЬНЕВОСТОЧНЫЙ ФЕДЕРАЛЬНЫЙ УНИВЕРСИТЕТ			
Рабочая программа учебной дисциплины «Электрическая часть станций и подстанций» направление подготовки 13.03.02 «Электроэнергетика и электротехника». Профиль «Электроснабжение»			
Разработчики: к.т.н., доцент Г.П. Лю	Идентификационный номер: УМКД.19.22(55)-13.03.02 -Б1.В.ОД.5 - 2017	Контрольный экземпляр находится на кафедре электроэнергетики и электротехники	Лист 38 из 94

		оценивать параметры режимов работы оборудования подстанций питающих электрических сетей;		оборудования подстанции
	владеет (высокий)	методиками расчёта режимов работы оборудования подстанций питающих электрических сетей;	Способностью рассчитывать режимы работы оборудования подстанции питающих электрических сетей напряжением 35-220 кВ	Способностью рассчитывать токи короткого замыкания для проверки оборудования подстанции
ПК-8 готовностью обеспечивать требуемые режимы и заданные параметры технологического процесса по заданной методике	знает (пороговый уровень)	требования, предъявляемые к основным параметрам режимов электроэнергетической системы; режимы работы оборудования питающих электрических сетей;	Различные методики расчёта параметров режима, обеспечивающие требуемые параметры режимов оборудования ЭЭС;	Методики выбора оборудования подстанций питающих сетей, обеспечивающих заданные параметры технологического процесса
	умеет (продвинутой)	определить и обеспечить эффективные режимы питающих электрических сетей по заданной методике; оценить результаты расчёта режима питающих электрических сетей согласно требованию качественного электроснабжения потребителей; оптимизировать влияние параметров электрооборудования на режимы электроэнергетической системы;	Определить эффективные параметры режимов оборудования подстанций питающих сетей;	Выбрать эффективное оборудование подстанции питающей сети, обеспечивающее передачу качественной электроэнергии

ДАЛЬНЕВОСТОЧНЫЙ ФЕДЕРАЛЬНЫЙ УНИВЕРСИТЕТ			
Рабочая программа учебной дисциплины «Электрическая часть станций и подстанций» направление подготовки 13.03.02 «Электроэнергетика и электротехника». Профиль «Электроснабжение»			
Разработчики: к.т.н., доцент Г.П. Лю	Идентификационный номер: УМКД.19.22(55)-13.03.02 -Б1.В.ОД.5 - 2017	Контрольный экземпляр находится на кафедре электроэнергетики и электротехники	Лист 39 из 94

	владеет (высокий)	методикой регулирования основных параметров режима работы электроэнергетической системы; навыками обеспечения эффективных режимов технологического процесса по заданной методике;	Готовностью использовать методику, регулирующие параметры режима работы оборудования подстанции;	Готовностью использовать методику, обеспечивающую эффективные режимы технологического оборудования
--	--------------------------	---	--	--

Методические рекомендации, определяющие процедуры оценивания результатов освоения дисциплины

Текущая аттестация студентов. Текущая аттестация студентов по дисциплине «Электрические станции и подстанции» проводится в соответствии с локальными нормативными актами ДВФУ и является обязательной.

Текущая аттестация по дисциплине «Электрические станции и подстанции» проводится в форме контрольных мероприятий (устного опроса, защиты расчётно-графической работы и индивидуального домашнего задания, тестирования) по оцениванию фактических результатов обучения студентов и осуществляется ведущим преподавателем.

Объектами оценивания выступают:

- учебная дисциплина (активность на занятиях, своевременность выполнения различных видов заданий, посещаемость всех видов занятий по аттестуемой дисциплине);
- степень усвоения теоретических знаний;
- уровень овладения практическими умениями и навыками по всем видам учебной работы;

ДАЛЬНЕВОСТОЧНЫЙ ФЕДЕРАЛЬНЫЙ УНИВЕРСИТЕТ			
Рабочая программа учебной дисциплины «Электрическая часть станций и подстанций» направление подготовки 13.03.02 «Электроэнергетика и электротехника». Профиль «Электроснабжение»			
Разработчики: к.т.н., доцент Г.П. Лю	Идентификационный номер: УМКД.19.22(55)-13.03.02 -Б1.В.ОД.5 - 2017	Контрольный экземпляр находится на кафедре электроэнергетики и электротехники	Лист 40 из 94

- результаты самостоятельной работы.

Каждому объекту оценивания присваивается конкретный балл. Составляется календарный план контрольных мероприятий по дисциплине и внесения данных в АРС. По окончании семестра студент набирает определенное количество баллов, которые переводятся в пятибалльную систему оценки.

Промежуточная аттестация студентов. Промежуточная аттестация студентов по дисциплине «Электрические станции и подстанции» проводится в соответствии с локальными нормативными актами ДВФУ и является обязательной.

Согласно учебному плану ОС ВО ДВФУ видом промежуточной аттестации по дисциплине «Электрические станции и подстанции» предусмотрен экзамен, который проводится в устной форме.

В экзаменационном билете один вопрос связан с выполнением расчёта в общем виде и оценивается в 3 балла. Второй вопрос связан с общими понятиями конструкции, проектирования и эксплуатации электрических станций и подстанций и оценивается в 2 балла.

ОЦЕНОЧНЫЕ СРЕДСТВА ДЛЯ ПРОМЕЖУТОЧНОЙ АТТЕСТАЦИИ

Перечень типовых вопросов к зачету

1. Основные требования к схемам РУ.
2. Надежность схем РУ.
3. Экономичность схем РУ.
4. Техническая гибкость схем РУ.
5. Схемы тупиковых однострансформаторных ПС.

ДАЛЬНЕВОСТОЧНЫЙ ФЕДЕРАЛЬНЫЙ УНИВЕРСИТЕТ			
Рабочая программа учебной дисциплины «Электрическая часть станций и подстанций» направление подготовки 13.03.02 «Электроэнергетика и электротехника». Профиль «Электроснабжение»			
Разработчики: к.т.н., доцент Г.П. Лю	Идентификационный номер: УМКД.19.22(55)-13.03.02 -Б1.В.ОД.5 - 2017	Контрольный экземпляр находится на кафедре электроэнергетики и электротехники	Лист 41 из 94

- 6.Схемы ответвительных однострансформаторных ПС.
- 7.Схемы ответвительных двухтрансформаторных ПС.
- 8.Схемы проходных двухтрансформаторных ПС.
- 9.Схема «блок (линия-трансформатор) с выключателем».
- 10.Схема «два блока с выключателями и неавтоматической перемычкой со стороны линий».
- 11.Мостик с выключателями в цепях линий и ремонтной перемычкой со стороны линий.
- 12.Мостик с выключателями в цепях трансформаторов и перемычкой со стороны трансформаторов.
- 13.Схема «заход-выход».
- 14.Одна рабочая, секционированная выключателем, система шин.
- 15.Одна рабочая секционированная система шин с подключением трансформаторов через развилку из выключателей.
- 16.Одна рабочая секционированная система шин с подключением ответственных присоединений через «полуторную» цепочку.
- 17.Две рабочие системы шин.
- 18.Две рабочие и обходная система шин.
- 19.Одна рабочая, секционированная выключателем, и обходная система шин.
- 20.Полуторная схема.
- 21.Схема трансформаторы – шины.
- 22.Схемы многоугольников.
- 23.Принципиальные схемы КЭС.
- 24.Принципиальные схемы ТЭЦ.
- 25.Принципиальные схемы ГЭС.
- 26.Принципиальные схемы АЭС.

ДАЛЬНЕВОСТОЧНЫЙ ФЕДЕРАЛЬНЫЙ УНИВЕРСИТЕТ			
Рабочая программа учебной дисциплины «Электрическая часть станций и подстанций» направление подготовки 13.03.02 «Электроэнергетика и электротехника». Профиль «Электроснабжение»			
Разработчики: к.т.н., доцент Г.П. Лю	Идентификационный номер: УМКД.19.22(55)-13.03.02 -Б1.В.ОД.5 - 2017	Контрольный экземпляр находится на кафедре электроэнергетики и электротехники	Лист 42 из 94

27.Схемы собственных нужд подстанций с постоянным оперативным током.

28.Схемы собственных нужд подстанций с переменным оперативным током.

29.Схемы управления выключателем.

30.Схемы блокировок разъединителей.

31.Схемы сигнализаций на подстанциях.

Перечень типовых экзаменационных вопросов

1. Классификация электростанций.
2. Классификация подстанций.
3. Нагревание токоведущих частей длительным током.
4. Тепловой расчет проводников при длительном протекании тока.
5. Выбор проводников по длительно-допустимому току.
6. Расчет теплового импульса.
7. Термическая стойкость электрических аппаратов.
8. Выбор проводников по условию термической стойкости.
9. Электродинамическое действие токов КЗ.
10. Электродинамическая стойкость электрических аппаратов.
11. Электродинамическая стойкость шинных конструкций.
12. Классификация выключателей высокого напряжения.
13. Выбор выключателей высокого напряжения.
14. Основные параметры трансформаторов тока.
15. Схемы соединений трансформаторов тока.
16. Выбор трансформаторов тока.

ДАЛЬНЕВОСТОЧНЫЙ ФЕДЕРАЛЬНЫЙ УНИВЕРСИТЕТ			
Рабочая программа учебной дисциплины «Электрическая часть станций и подстанций» направление подготовки 13.03.02 «Электроэнергетика и электротехника». Профиль «Электроснабжение»			
Разработчики: к.т.н., доцент Г.П. Лю	Идентификационный номер: УМКД.19.22(55)-13.03.02 -Б1.В.ОД.5 - 2017	Контрольный экземпляр находится на кафедре электроэнергетики и электротехники	Лист 43 из 94

17. Основные параметры трансформаторов напряжения.
18. Схемы включений трансформаторов напряжения.
19. Выбор трансформаторов напряжения.
20. Применение линейных реакторов для ограничения токов КЗ.
21. Сдвоенный реактор.
22. Назначение и область применения секционных реакторов.
23. Секционирование как способ ограничения токов КЗ.
24. Применение трансформаторов с расщепленной обмоткой.
25. Назначение разъединителей, конструкции.
26. Выбор разъединителей.
27. Назначение отделителей и короткозамыкателей.
28. Режимы нейтрали сетей высокого напряжения.
29. Сети с эффективно заземленной нейтралью.
30. Сети с изолированной нейтралью.
31. Сети с компенсированной нейтралью.
32. Сети с глухозаземленной нейтралью.

**Критерии выставления оценки студенту на экзамене
по дисциплине «Электрические станции и подстанции»:**

Баллы (рейтингов ой оценки)	Оценка экзамена (стандартная)	Требования к сформированным компетенциям <i>Дописать оценку в соответствии с компетенциями. Привязать к дисциплине</i>
-----------------------------------	-------------------------------------	---

ДАЛЬНЕВОСТОЧНЫЙ ФЕДЕРАЛЬНЫЙ УНИВЕРСИТЕТ			
Рабочая программа учебной дисциплины «Электрическая часть станций и подстанций» направление подготовки 13.03.02 «Электроэнергетика и электротехника». Профиль «Электроснабжение»			
Разработчики: к.т.н., доцент Г.П. Лю	Идентификационный номер: УМКД.19.22(55)-13.03.02 -Б1.В.ОД.5 - 2017	Контрольный экземпляр находится на кафедре электроэнергетики и электротехники	Лист 44 из 94

100 - 86	«отлично»	Оценка «отлично» выставляется студенту, если он глубоко и прочно усвоил требования, предъявляемые к электрическим станциям и подстанциям, умеет оценить полученные результаты расчёта согласно требованию обеспечения потребителей качественной электроэнергией, владеет методикой регулирования параметров режима работы электрических станций и подстанций.
85 - 76	«хорошо»	Оценка «хорошо» выставляется студенту, если он твердо усвоил требования, предъявляемые к электрическим станциям и подстанциям, способен рассчитать режимы работы электроэнергетического оборудования, правильно применяет теоретические положения при выборе элементов электрических станций и подстанций.
75 - 61	«удовлетворительно»	Оценка «удовлетворительно» выставляется студенту, если он имеет поверхностные знания только основного материала, но не усвоил конструктивные особенности электротехнического оборудования (выключателей, проводов, кабелей, силовых трансформаторов, трансформаторов тока и напряжения, распределительных устройств), допускает неточности, испытывает затруднения при выборе оборудования распределительных электрических электростанций и подстанций.
60 и менее	«неудовлетворительно»	Оценка «неудовлетворительно» выставляется студенту, который не знает значительной части программного материала, допускает существенные ошибки в определениях, с большими затруднениями выполняет выбор оборудования и расчёт режимов. Как правило, оценка «неудовлетворительно» ставится студентам, которые не могут продолжить обучение без дополнительных занятий по соответствующей дисциплине.

ДАЛЬНЕВОСТОЧНЫЙ ФЕДЕРАЛЬНЫЙ УНИВЕРСИТЕТ			
Рабочая программа учебной дисциплины «Электрическая часть станций и подстанций» направление подготовки 13.03.02 «Электроэнергетика и электротехника». Профиль «Электроснабжение»			
Разработчики: к.т.н., доцент Г.П. Лю	Идентификационный номер: УМКД.19.22(55)-13.03.02 -Б1.В.ОД.5 - 2017	Контрольный экземпляр находится на кафедре электроэнергетики и электротехники	Лист 45 из 94

ОЦЕНОЧНЫЕ СРЕДСТВА ДЛЯ ТЕКУЩЕГО КОНТРОЛЯ

Задания для выполнения курсового проекта по дисциплине «Электрические станции и подстанции»

Курсовой проект должна содержать пояснительную записку объемом 30-40 страниц формата А4, обосновывающую принятые решения, и графическую часть – главную схему подстанции.

Исходные данные для курсового проектирования

Задание 1.

Напряжение системы – 35 кВ.
Характеристика питающего пункта – 2^х цепная ЛЭП.
Мощность короткого замыкания или ток КЗ – 1000 МВ·А.
Длина питающей ЛЭП – 12 км.
Напряжение НН ПС – 6 кВ.
Число и мощность КЛ к ТП - 4×0,25 МВт.
 $Tg\varphi$ в режиме максимума – 0,25 о.е.
Доля потребителей 3 категории – 25%.
№ рис. графика нагрузок – и.
Число и мощность КЛ к РП - 2×0,5 МВт.
 $Tg\varphi$ в режиме максимума – 0,2 о.е.
Длина КЛ к ТП – 1,4 км.

Задание 2.

Напряжение системы – 35 кВ.
Характеристика питающего пункта – 2^х цепная ЛЭП.
Мощность короткого замыкания или ток КЗ – 1100 МВ·А.
Длина питающей ЛЭП – 10 км.
Напряжение НН ПС – 6 кВ.
Число и мощность КЛ к ТП - 6×0,6 МВт.
 $Tg\varphi$ в режиме максимума – 0,25 о.е.
Доля потребителей 3 категории – 15%.
№ рис. графика нагрузок – в.
Число и мощность КЛ к РП - 2×0,8 МВт.
 $Tg\varphi$ в режиме максимума – 0,2 о.е.
Длина КЛ к ТП – 1,5 км.

Задание 3.

Напряжение системы – 35 кВ.

ДАЛЬНЕВОСТОЧНЫЙ ФЕДЕРАЛЬНЫЙ УНИВЕРСИТЕТ			
Рабочая программа учебной дисциплины «Электрическая часть станций и подстанций» направление подготовки 13.03.02 «Электроэнергетика и электротехника». Профиль «Электроснабжение»			
Разработчики: к.т.н., доцент Г.П. Лю	Идентификационный номер: УМКД.19.22(55)-13.03.02 -Б1.В.ОД.5 - 2017	Контрольный экземпляр находится на кафедре электроэнергетики и электротехники	Лист 46 из 94

Характеристика питающего пункта – 2^х цепная ЛЭП.
 Мощность короткого замыкания или ток КЗ – 800 МВ·А.
 Длина питающей ЛЭП – 9 км.
 Напряжение НН ПС – 6 кВ.
 Число и мощность КЛ к ТП - 8×0,7 МВт.
 Tgφ в режиме максимума – 0,24 о.е.
 Доля потребителей 3 категории – 12%.
 № рис. графика нагрузок – г.
 Число и мощность КЛ к РП - 2×1,4 МВт.
 Tgφ в режиме максимума – 0,3 о.е.
 Длина КЛ к ТП – 1,6 км.

Задание 4.

Напряжение системы – 35 кВ.
 Характеристика питающего пункта – 2^х цепная ЛЭП.
 Мощность короткого замыкания или ток КЗ – 850 МВ·А.
 Длина питающей ЛЭП – 8 км.
 Напряжение НН ПС – 6 кВ.
 Число и мощность КЛ к ТП - 10×0,8 МВт.
 Tgφ в режиме максимума – 0,25 о.е.
 Доля потребителей 3 категории – 10%.
 № рис. графика нагрузок – д.
 Число и мощность КЛ к РП - 2×2,0 МВт.
 Tgφ в режиме максимума – 0,3 о.е.
 Длина КЛ к ТП – 1,0 км.

Задание 5.

Напряжение системы – 35 кВ.
 Характеристика питающего пункта – 2^х цепная ЛЭП.
 Мощность короткого замыкания или ток КЗ – 1100 МВ·А.
 Длина питающей ЛЭП – 10 км.
 Напряжение НН ПС – 7 кВ.
 Число и мощность КЛ к ТП - 8×1,5 МВт.
 Tgφ в режиме максимума – 0,25 о.е.
 Доля потребителей 3 категории – 12%.
 № рис. графика нагрузок – б.
 Число и мощность КЛ к РП - 2×3,0 МВт.
 Tgφ в режиме максимума – 0,32 о.е.
 Длина КЛ к ТП – 1,7 км.

Задание 6.

Напряжение системы – 35 кВ.
 Характеристика питающего пункта – 2^х цепная ЛЭП.
 Мощность короткого замыкания или ток КЗ – 1500 МВ·А.
 Длина питающей ЛЭП – 6 км.
 Напряжение НН ПС – 10 кВ.
 Число и мощность КЛ к ТП - 8×2,6 МВт.
 Tgφ в режиме максимума – 0,3 о.е.

ДАЛЬНЕВОСТОЧНЫЙ ФЕДЕРАЛЬНЫЙ УНИВЕРСИТЕТ			
Рабочая программа учебной дисциплины «Электрическая часть станций и подстанций» направление подготовки 13.03.02 «Электроэнергетика и электротехника». Профиль «Электроснабжение»			
Разработчики: к.т.н., доцент Г.П. Лю	Идентификационный номер: УМКД.19.22(55)-13.03.02 -Б1.В.ОД.5 - 2017	Контрольный экземпляр находится на кафедре электроэнергетики и электротехники	Лист 47 из 94

Доля потребителей 3 категории – 12%.
 № рис. графика нагрузок – ж.
 Число и мощность КЛ к РП - $2 \times 2,8$ МВт.
 $Tg\varphi$ в режиме максимума – 0,3 о.е.
 Длина КЛ к ТП – 2,0 км.

Задание 7.

Напряжение системы – 35 кВ.
 Характеристика питающего пункта – 2^x цепная ЛЭП.
 Мощность короткого замыкания или ток КЗ – 3000 МВ·А.
 Длина питающей ЛЭП – 5 км.
 Напряжение НН ПС – 10 кВ.
 Число и мощность КЛ к ТП - $6 \times 4,0$ МВт.
 $Tg\varphi$ в режиме максимума – 0,3 о.е.
 Доля потребителей 3 категории – 15%.
 № рис. графика нагрузок – м.
 Число и мощность КЛ к РП - $2 \times 6,0$ МВт.
 $Tg\varphi$ в режиме максимума – 0,2 о.е.
 Длина КЛ к ТП – 2,2 км.

Задание 8.

Напряжение системы – 35 кВ.
 Характеристика питающего пункта – транзит.
 Мощность короткого замыкания или ток КЗ – $I_{к1} = 20$ кА, $I_{к2} = 25$ кА .
 Длины питающих ЛЭП – $L_1 = 6$ км, $L_2 = 10$ км.
 Напряжение НН ПС – 6 кВ.
 Число и мощность КЛ к ТП - $4 \times 0,25$ МВт.
 $Tg\varphi$ в режиме максимума – 0,2 о.е.
 Доля потребителей 3 категории – 25%.
 № рис. графика нагрузок – а.
 Число и мощность КЛ к РП - $2 \times 0,6$ МВт.
 $Tg\varphi$ в режиме максимума – 0,25 о.е.
 Длина КЛ к ТП – 1,3 км.

Задание 9.

Напряжение системы – 35 кВ.
 Характеристика питающего пункта – транзит.
 Мощность короткого замыкания или ток КЗ – $I_{к1} = 22$ кА, $I_{к2} = 25$ кА .
 Длины питающих ЛЭП – $L_1 = 4$ км, $L_2 = 8$ км.
 Напряжение НН ПС – 6 кВ.
 Число и мощность КЛ к ТП - $6 \times 0,3$ МВт.
 $Tg\varphi$ в режиме максимума – 0,3 о.е.
 Доля потребителей 3 категории – 15%.
 № рис. графика нагрузок – з.
 Число и мощность КЛ к РП - $2 \times 0,7$ МВт.
 $Tg\varphi$ в режиме максимума – 0,2 о.е.
 Длина КЛ к ТП – 1,2 км.

ДАЛЬНЕВОСТОЧНЫЙ ФЕДЕРАЛЬНЫЙ УНИВЕРСИТЕТ			
Рабочая программа учебной дисциплины «Электрическая часть станций и подстанций» направление подготовки 13.03.02 «Электроэнергетика и электротехника». Профиль «Электроснабжение»			
Разработчики: к.т.н., доцент Г.П. Лю	Идентификационный номер: УМКД.19.22(55)-13.03.02 -Б1.В.ОД.5 - 2017	Контрольный экземпляр находится на кафедре электроэнергетики и электротехники	Лист 48 из 94

Задание 10.

Напряжение системы – 35 кВ.

Характеристика питающего пункта – транзит.

Мощность короткого замыкания или ток КЗ – $I_{к1} = 10$ кА, $I_{к2} = 25$ кА .

Длины питающих ЛЭП – $L_1 = 6$ км, $L_2 = 12$ км.

Напряжение НН ПС – 6 кВ.

Число и мощность КЛ к ТП - $6 \times 0,5$ МВт.

$Tg\varphi$ в режиме максимума – 0,3 о.е.

Доля потребителей 3 категории – 15%.

№ рис. графика нагрузок – в.

Число и мощность КЛ к РП - $2 \times 0,9$ МВт.

$Tg\varphi$ в режиме максимума – 0,2 о.е.

Длина КЛ к ТП – 1,5 км.

Задание 11.

Напряжение системы – 35 кВ.

Характеристика питающего пункта – транзит.

Мощность короткого замыкания или ток КЗ – $I_{к1} = 10$ кА, $I_{к2} = 23$ кА .

Длины питающих ЛЭП – $L_1 = 5$ км, $L_2 = 11$ км.

Напряжение НН ПС – 10 кВ.

Число и мощность КЛ к ТП - $6 \times 0,6$ МВт.

$Tg\varphi$ в режиме максимума – 0,2 о.е.

Доля потребителей 3 категории – 12%.

№ рис. графика нагрузок – г.

Число и мощность КЛ к РП - $2 \times 1,5$ МВт.

$Tg\varphi$ в режиме максимума – 0,2 о.е.

Длина КЛ к ТП – 1,6 км.

Задание 12.

Напряжение системы – 35 кВ.

Характеристика питающего пункта – транзит.

Мощность короткого замыкания или ток КЗ – $I_{к1} = 8$ кА, $I_{к2} = 20$ кА .

Длины питающих ЛЭП – $L_1 = 5$ км, $L_2 = 10$ км.

Напряжение НН ПС – 10 кВ.

Число и мощность КЛ к ТП - $8 \times 1,0$ МВт.

$Tg\varphi$ в режиме максимума – 0,2 о.е.

Доля потребителей 3 категории – 12%.

№ рис. графика нагрузок – д.

Число и мощность КЛ к РП - $2 \times 2,2$ МВт.

$Tg\varphi$ в режиме максимума – 0,2 о.е.

Длина КЛ к ТП – 1,0 км.

Задание 13.

Напряжение системы – 35 кВ.

Характеристика питающего пункта – транзит.

Мощность короткого замыкания или ток КЗ – $I_{к1} = 10$ кА, $I_{к2} = 20$ кА .

Длины питающих ЛЭП – $L_1 = 4$ км, $L_2 = 6$ км.

Напряжение НН ПС – 10 кВ.

ДАЛЬНЕВОСТОЧНЫЙ ФЕДЕРАЛЬНЫЙ УНИВЕРСИТЕТ			
Рабочая программа учебной дисциплины «Электрическая часть станций и подстанций» направление подготовки 13.03.02 «Электроэнергетика и электротехника». Профиль «Электроснабжение»			
Разработчики: к.т.н., доцент Г.П. Лю	Идентификационный номер: УМКД.19.22(55)-13.03.02 -Б1.В.ОД.5 - 2017	Контрольный экземпляр находится на кафедре электроэнергетики и электротехники	Лист 49 из 94

Число и мощность КЛ к ТП - $8 \times 1,4$ МВт.

$Tg\varphi$ в режиме максимума – 0,3 о.е.

Доля потребителей 3 категории – 12%.

№ рис. графика нагрузок – е.

Число и мощность КЛ к РП – $2 \times 3,2$ МВт.

$Tg\varphi$ в режиме максимума – 0,3 о.е.

Длина КЛ к ТП – 1,7 км.

Задание 14.

Напряжение системы – 35 кВ.

Характеристика питающего пункта – транзит.

Мощность короткого замыкания или ток КЗ – $I_{к1} = 12$ кА, $I_{к2} = 20$ кА .

Длины питающих ЛЭП – $L_1 = 4$ км, $L_2 = 8$ км.

Напряжение НН ПС – 10 кВ.

Число и мощность КЛ к ТП - $8 \times 2,0$ МВт.

$Tg\varphi$ в режиме максимума – 0,3 о.е.

Доля потребителей 3 категории – 25%.

№ рис. графика нагрузок – и.

Число и мощность КЛ к РП - $2 \times 6,0$ МВт.

$Tg\varphi$ в режиме максимума – 0,25 о.е.

Длина КЛ к ТП – 2,0 км.

Задание 15.

Напряжение системы – 110 кВ.

Характеристика питающего пункта – 2^x цепная ЛЭП.

Мощность короткого замыкания или ток КЗ – $I_{к1} = 20$ кА.

Длин питающей ЛЭП – $L = 20$ км.

Напряжение НН ПС – 6 кВ.

Число и мощность КЛ к ТП - $6 \times 0,3$ МВт.

$Tg\varphi$ в режиме максимума – 0,3 о.е.

Доля потребителей 3 категории – 15%.

№ рис. графика нагрузок – б.

Число и мощность КЛ к РП - $2 \times 0,5$ МВт.

$Tg\varphi$ в режиме максимума – 0,25 о.е.

Длина КЛ к ТП – 1,0 км.

Задание 16.

Напряжение системы – 110 кВ.

Характеристика питающего пункта – 2^x цепная ЛЭП.

Мощность короткого замыкания или ток КЗ – $I_{к1} = 20$ кА.

Длин питающей ЛЭП – $L = 18$ км.

Напряжение НН ПС – 6 кВ.

Число и мощность КЛ к ТП - $6 \times 0,7$ МВт.

$Tg\varphi$ в режиме максимума – 0,2 о.е.

Доля потребителей 3 категории – 15%.

№ рис. графика нагрузок – а.

Число и мощность КЛ к РП - $2 \times 1,4$ МВт.

$Tg\varphi$ в режиме максимума – 0,3 о.е.

ДАЛЬНЕВОСТОЧНЫЙ ФЕДЕРАЛЬНЫЙ УНИВЕРСИТЕТ			
Рабочая программа учебной дисциплины «Электрическая часть станций и подстанций» направление подготовки 13.03.02 «Электроэнергетика и электротехника». Профиль «Электроснабжение»			
Разработчики: к.т.н., доцент Г.П. Лю	Идентификационный номер: УМКД.19.22(55)-13.03.02 -Б1.В.ОД.5 - 2017	Контрольный экземпляр находится на кафедре электроэнергетики и электротехники	Лист 50 из 94

Длина КЛ к ТП – 1,3 км.

Задание 17.

Напряжение системы – 110 кВ.

Характеристика питающего пункта – 2^х цепная ЛЭП.

Мощность короткого замыкания или ток КЗ – $I_{кз} = 25$ кА.

Длин питающей ЛЭП – $L = 16$ км.

Напряжение НН ПС – 6 кВ.

Число и мощность КЛ к ТП - 4×2,0 МВт.

Tgφ в режиме максимума – 0,25 о.е.

Доля потребителей 3 категории – 25%.

№ рис. графика нагрузок – в.

Число и мощность КЛ к РП - 2×2,4 МВт.

Tgφ в режиме максимума – 0,3 о.е.

Длина КЛ к ТП – 1,5 км.

Задание 18.

Напряжение системы – 110 кВ.

Характеристика питающего пункта – 2^х цепная ЛЭП.

Мощность короткого замыкания или ток КЗ – $I_{кз} = 30$ кА.

Длин питающей ЛЭП – $L = 14$ км.

Напряжение НН ПС – 10 кВ.

Число и мощность КЛ к ТП - 6×2,2 МВт.

Tgφ в режиме максимума – 0,3 о.е.

Доля потребителей 3 категории – 15%.

№ рис. графика нагрузок – г.

Число и мощность КЛ к РП - 2×3,0 МВт.

Tgφ в режиме максимума – 0,3 о.е.

Длина КЛ к ТП – 2,0 км.

Задание 19.

Напряжение системы – 110 кВ.

Характеристика питающего пункта – 2^х цепная ЛЭП.

Мощность короткого замыкания или ток КЗ – $I_{кз} = 22$ кА.

Длин питающей ЛЭП – $L = 10$ км.

Напряжение НН ПС – 10 кВ.

Число и мощность КЛ к ТП - 6×3,5 МВт.

Tgφ в режиме максимума – 0,3 о.е.

Доля потребителей 3 категории – 15%.

№ рис. графика нагрузок – а.

Число и мощность КЛ к РП - 2×5,0 МВт.

Tgφ в режиме максимума – 0,35 о.е.

Длина КЛ к ТП – 2,0 км.

Задание 20.

Напряжение системы – 110 кВ.

Характеристика питающего пункта – 2^х цепная ЛЭП.

Мощность короткого замыкания или ток КЗ – $I_{кз} = 21$ кА.

ДАЛЬНЕВОСТОЧНЫЙ ФЕДЕРАЛЬНЫЙ УНИВЕРСИТЕТ			
Рабочая программа учебной дисциплины «Электрическая часть станций и подстанций» направление подготовки 13.03.02 «Электроэнергетика и электротехника». Профиль «Электроснабжение»			
Разработчики: к.т.н., доцент Г.П. Лю	Идентификационный номер: УМКД.19.22(55)-13.03.02 -Б1.В.ОД.5 - 2017	Контрольный экземпляр находится на кафедре электроэнергетики и электротехники	Лист 51 из 94

Длин питающей ЛЭП – $L = 25$ км.
 Напряжение НН ПС – 10 кВ.
 Число и мощность КЛ к ТП - $8 \times 4,0$ МВт.
 $Tg\varphi$ в режиме максимума – 0,3 о.е.
 Доля потребителей 3 категории – 12%.
 № рис. графика нагрузок – м.
 Число и мощность КЛ к РП - $2 \times 7,0$ МВт.
 $Tg\varphi$ в режиме максимума – 0,3 о.е.
 Длина КЛ к ТП – 1,6 км.

Задание 21.

Напряжение системы – 110 кВ.
 Характеристика питающего пункта – транзит.
 Мощность короткого замыкания или ток КЗ – $S_{к1} = 2200$ МВА, $S_{к2} = 2000$ МВА .
 Длины питающих ЛЭП – $L_1 = 22$ км, $L_2 = 30$ км.
 Напряжение НН ПС – 6 кВ.
 Число и мощность КЛ к ТП - $6 \times 0,8$ МВт.
 $Tg\varphi$ в режиме максимума – 0,25 о.е.
 Доля потребителей 3 категории – 15%.
 № рис. графика нагрузок – ж.
 Число и мощность КЛ к РП – $2 \times 1,3$ МВт.
 $Tg\varphi$ в режиме максимума – 0,25 о.е.
 Длина КЛ к ТП – 1,3 км.

Задание 22.

Напряжение системы – 110 кВ.
 Характеристика питающего пункта – транзит.
 Мощность короткого замыкания или ток КЗ – $S_{к1} = 2500$ МВА, $S_{к2} = 2500$ МВА .
 Длины питающих ЛЭП – $L_1 = 30$ км, $L_2 = 40$ км.
 Напряжение НН ПС – 6 кВ.
 Число и мощность КЛ к ТП - $4 \times 2,0$ МВт.
 $Tg\varphi$ в режиме максимума – 0,25 о.е.
 Доля потребителей 3 категории – 25%.
 № рис. графика нагрузок – з.
 Число и мощность КЛ к РП – $2 \times 2,5$ МВт.
 $Tg\varphi$ в режиме максимума – 0,25 о.е.
 Длина КЛ к ТП – 1,5 км.

Задание 23.

Напряжение системы – 110 кВ.
 Характеристика питающего пункта – транзит.
 Мощность короткого замыкания или ток КЗ – $S_{к1} = 2000$ МВА, $S_{к2} = 2500$ МВА .
 Длины питающих ЛЭП – $L_1 = 10$ км, $L_2 = 40$ км.
 Напряжение НН ПС – 10 кВ.
 Число и мощность КЛ к ТП - $6 \times 2,0$ МВт.
 $Tg\varphi$ в режиме максимума – 0,2 о.е.
 Доля потребителей 3 категории – 15%.
 № рис. графика нагрузок – и.

ДАЛЬНЕВОСТОЧНЫЙ ФЕДЕРАЛЬНЫЙ УНИВЕРСИТЕТ			
Рабочая программа учебной дисциплины «Электрическая часть станций и подстанций» направление подготовки 13.03.02 «Электроэнергетика и электротехника». Профиль «Электроснабжение»			
Разработчики: к.т.н., доцент Г.П. Лю	Идентификационный номер: УМКД.19.22(55)-13.03.02 -Б1.В.ОД.5 - 2017	Контрольный экземпляр находится на кафедре электроэнергетики и электротехники	Лист 52 из 94

Число и мощность КЛ к РП – $2 \times 3,2$ МВт.
 $Tg\varphi$ в режиме максимума – 0,2 о.е.
 Длина КЛ к ТП – 2,0 км.

Задание 24.

Напряжение системы – 110 кВ.
 Характеристика питающего пункта – транзит.
 Мощность короткого замыкания или ток КЗ – $S_{к1} = 1800$ МВА, $S_{к2} = 1800$ МВА .
 Длины питающих ЛЭП – $L_1 = 15$ км, $L_2 = 40$ км.
 Напряжение НН ПС – 10 кВ.
 Число и мощность КЛ к ТП - $6 \times 3,7$ МВт.
 $Tg\varphi$ в режиме максимума – 0,25 о.е.
 Доля потребителей 3 категории – 15%.
 № рис. графика нагрузок – к.
 Число и мощность КЛ к РП – $2 \times 4,6$ МВт.
 $Tg\varphi$ в режиме максимума – 0,25 о.е.
 Длина КЛ к ТП – 1,5 км.

Задание 25.

Напряжение системы – 110 кВ.
 Характеристика питающего пункта – транзит.
 Мощность короткого замыкания или ток КЗ – $S_{к1} = 1600$ МВА, $S_{к2} = 800$ МВА .
 Длины питающих ЛЭП – $L_1 = 16$ км, $L_2 = 20$ км.
 Напряжение НН ПС – 10 кВ.
 Число и мощность КЛ к ТП - $10 \times 5,0$ МВт.
 $Tg\varphi$ в режиме максимума – 0,4 о.е.
 Доля потребителей 3 категории – 10%.
 № рис. графика нагрузок – л.
 Число и мощность КЛ к РП – $2 \times 11,0$ МВт.
 $Tg\varphi$ в режиме максимума – 0,4 о.е.
 Длина КЛ к ТП – 2,2 км.

Задание 26.

Напряжение системы – 35 кВ.
 Характеристика питающего пункта – 2^x цепная ЛЭП.
 Мощность короткого замыкания или ток КЗ – 1000 МВ·А.
 Длина питающей ЛЭП – 7 км.
 Напряжение НН ПС – 10 кВ.
 Число и мощность КЛ к ТП - $12 \times 0,4$ МВт.
 $Tg\varphi$ в режиме максимума – 0,25 о.е.
 Доля потребителей 3 категории – 15%.
 № рис. графика нагрузок – а.
 Число и мощность КЛ к РП - $2 \times 1,0$ МВт.
 $Tg\varphi$ в режиме максимума – 0,3 о.е.
 Длина КЛ к ТП – 1,0 км.

Задание 27.

Напряжение системы – 35 кВ.

ДАЛЬНЕВОСТОЧНЫЙ ФЕДЕРАЛЬНЫЙ УНИВЕРСИТЕТ			
Рабочая программа учебной дисциплины «Электрическая часть станций и подстанций» направление подготовки 13.03.02 «Электроэнергетика и электротехника». Профиль «Электроснабжение»			
Разработчики: к.т.н., доцент Г.П. Лю	Идентификационный номер: УМКД.19.22(55)-13.03.02 -Б1.В.ОД.5 - 2017	Контрольный экземпляр находится на кафедре электроэнергетики и электротехники	Лист 53 из 94

Характеристика питающего пункта – 2^х цепная ЛЭП.
 Мощность короткого замыкания или ток КЗ – 1100 МВ·А.
 Длина питающей ЛЭП – 11 км.
 Напряжение НН ПС – 10 кВ.
 Число и мощность КЛ к ТП - 14×0,6 МВт.
 Tgφ в режиме максимума – 0,3 о.е.
 Доля потребителей 3 категории – 20%.
 № рис. графика нагрузок – в.
 Число и мощность КЛ к РП - 2×1,2 МВт.
 Tgφ в режиме максимума – 0,4 о.е.
 Длина КЛ к ТП – 1,5 км.

Задание 28.

Напряжение системы – 35 кВ.
 Характеристика питающего пункта – 2^х цепная ЛЭП.
 Мощность короткого замыкания или ток КЗ – 1200 МВ·А.
 Длина питающей ЛЭП – 8 км.
 Напряжение НН ПС – 10 кВ.
 Число и мощность КЛ к ТП - 16×1,0 МВт.
 Tgφ в режиме максимума – 0,35 о.е.
 Доля потребителей 3 категории – 20%.
 № рис. графика нагрузок – б.
 Число и мощность КЛ к РП - 2×2,0 МВт.
 Tgφ в режиме максимума – 0,4 о.е.
 Длина КЛ к ТП – 2,0 км.

Задание 29.

Напряжение системы – 35 кВ.
 Характеристика питающего пункта – 2^х цепная ЛЭП.
 Мощность короткого замыкания или ток КЗ – 1100 МВ·А.
 Длина питающей ЛЭП – 6 км.
 Напряжение НН ПС – 6 кВ.
 Число и мощность КЛ к ТП - 10×0,5 МВт.
 Tgφ в режиме максимума – 0,45 о.е.
 Доля потребителей 3 категории – 10%.
 № рис. графика нагрузок – л.
 Число и мощность КЛ к РП - 2×1,2 МВт.
 Tgφ в режиме максимума – 0,3 о.е.
 Длина КЛ к ТП – 2,1 км.

Задание 30.

Напряжение системы – 35 кВ.
 Характеристика питающего пункта – 2^х цепная ЛЭП.
 Мощность короткого замыкания или ток КЗ – 800 МВ·А.
 Длина питающей ЛЭП – 5 км.
 Напряжение НН ПС – 6 кВ.
 Число и мощность КЛ к ТП - 12×1,2 МВт.
 Tgφ в режиме максимума – 0,4 о.е.

ДАЛЬНЕВОСТОЧНЫЙ ФЕДЕРАЛЬНЫЙ УНИВЕРСИТЕТ			
Рабочая программа учебной дисциплины «Электрическая часть станций и подстанций» направление подготовки 13.03.02 «Электроэнергетика и электротехника». Профиль «Электроснабжение»			
Разработчики: к.т.н., доцент Г.П. Лю	Идентификационный номер: УМКД.19.22(55)-13.03.02 -Б1.В.ОД.5 - 2017	Контрольный экземпляр находится на кафедре электроэнергетики и электротехники	Лист 54 из 94

Доля потребителей 3 категории – 15%.
 № рис. графика нагрузок – и.
 Число и мощность КЛ к РП - 2×2,2 МВт.
 Tgφ в режиме максимума – 0,3 о.е.
 Длина КЛ к ТП – 1,6 км.

Задание 31.

Напряжение системы – 35 кВ.
 Характеристика питающего пункта – транзит.
 Мощность короткого замыкания или ток КЗ – $S_{к1} = 1200$ МВА, $S_{к2}=600$ МВА .
 Длины питающих ЛЭП – $L_1= 8$ км, $L_2= 11$ км.
 Напряжение НН ПС – 10 кВ.
 Число и мощность КЛ к ТП - 12×0,3 МВт.
 Tgφ в режиме максимума – 0,25 о.е.
 Доля потребителей 3 категории – 10%.
 № рис. графика нагрузок – в.
 Число и мощность КЛ к РП – 2×1,1 МВт.
 Tgφ в режиме максимума – 0,25 о.е.
 Длина КЛ к ТП – 1,8 км.

Задание 32.

Напряжение системы – 35 кВ.
 Характеристика питающего пункта – транзит.
 Мощность короткого замыкания или ток КЗ – $S_{к1} = 1000$ МВА, $S_{к2}=800$ МВА .
 Длины питающих ЛЭП – $L_1= 5$ км, $L_2= 9$ км.
 Напряжение НН ПС – 6 кВ.
 Число и мощность КЛ к ТП - 14×0,7 МВт.
 Tgφ в режиме максимума – 0,3 о.е.
 Доля потребителей 3 категории – 15%.
 № рис. графика нагрузок – г.
 Число и мощность КЛ к РП – 2×1,3 МВт.
 Tgφ в режиме максимума – 0,3 о.е.
 Длина КЛ к ТП – 2,2 км.

Задание 33.

Напряжение системы – 110 кВ.
 Характеристика питающего пункта – транзит.
 Мощность короткого замыкания или ток КЗ – $S_{к1} = 1600$ МВА, $S_{к2}=800$ МВА .
 Длины питающих ЛЭП – $L_1= 16$ км, $L_2= 20$ км.
 Напряжение НН ПС – 10 кВ.
 Число и мощность КЛ к ТП - 10×5,0 МВт.
 Tgφ в режиме максимума – 0,4 о.е.
 Доля потребителей 3 категории – 10%.
 № рис. графика нагрузок – л.
 Число и мощность КЛ к РП – 2×11,0 МВт.
 Tgφ в режиме максимума – 0,4 о.е.
 Длина КЛ к ТП – 2,2 км.

ДАЛЬНЕВОСТОЧНЫЙ ФЕДЕРАЛЬНЫЙ УНИВЕРСИТЕТ			
Рабочая программа учебной дисциплины «Электрическая часть станций и подстанций» направление подготовки 13.03.02 «Электроэнергетика и электротехника». Профиль «Электроснабжение»			
Разработчики: к.т.н., доцент Г.П. Лю	Идентификационный номер: УМКД.19.22(55)-13.03.02 -Б1.В.ОД.5 - 2017	Контрольный экземпляр находится на кафедре электроэнергетики и электротехники	Лист 55 из 94

Задание 34.

Напряжение системы – 110 кВ.

Характеристика питающего пункта – транзит.

Мощность короткого замыкания или ток КЗ – $S_{к1} = 4000$ МВА, $S_{к2} = 2000$ МВА .

Длины питающих ЛЭП – $L_1 = 15$ км, $L_2 = 20$ км.

Напряжение НН ПС – 10 кВ.

Число и мощность КЛ к ТП - $12 \times 0,7$ МВт.

$Tg\varphi$ в режиме максимума – 0,35 о.е.

Доля потребителей 3 категории – 15%.

№ рис. графика нагрузок – б.

Число и мощность КЛ к РП – $2 \times 2,4$ МВт.

$Tg\varphi$ в режиме максимума – 0,35 о.е.

Длина КЛ к ТП – 1,7 км.

Задание 35.

Напряжение системы – 110 кВ.

Характеристика питающего пункта – транзит.

Мощность короткого замыкания или ток КЗ – $S_{к1} = 4500$ МВА, $S_{к2} = 2500$ МВА .

Длины питающих ЛЭП – $L_1 = 11$ км, $L_2 = 28$ км.

Напряжение НН ПС – 6 кВ.

Число и мощность КЛ к ТП - $10 \times 1,8$ МВт.

$Tg\varphi$ в режиме максимума – 0,4 о.е.

Доля потребителей 3 категории – 15%.

№ рис. графика нагрузок – и.

Число и мощность КЛ к РП – $2 \times 3,2$ МВт.

$Tg\varphi$ в режиме максимума – 0,4 о.е.

Длина КЛ к ТП – 1,8 км.

Задание 36.

Напряжение системы – 110 кВ.

Характеристика питающего пункта – 2^x цепная ЛЭП.

Мощность короткого замыкания или ток КЗ – $I_{к1} = 28$ кА.

Длин питающей ЛЭП – $L = 42$ км.

Напряжение НН ПС – 10 кВ.

Число и мощность КЛ к ТП - $14 \times 2,0$ МВт.

$Tg\varphi$ в режиме максимума – 0,3 о.е.

Доля потребителей 3 категории – 20%.

№ рис. графика нагрузок – в.

Число и мощность КЛ к РП - $2 \times 2,5$ МВт.

$Tg\varphi$ в режиме максимума – 0,4 о.е.

Длина КЛ к ТП – 0,8 км.

Задание 37.

Напряжение системы – 110 кВ.

Характеристика питающего пункта – 2^x цепная ЛЭП.

Мощность короткого замыкания или ток КЗ – $I_{к1} = 34$ кА.

Длин питающей ЛЭП – $L = 26$ км.

Напряжение НН ПС – 10 кВ.

ДАЛЬНЕВОСТОЧНЫЙ ФЕДЕРАЛЬНЫЙ УНИВЕРСИТЕТ			
Рабочая программа учебной дисциплины «Электрическая часть станций и подстанций» направление подготовки 13.03.02 «Электроэнергетика и электротехника». Профиль «Электроснабжение»			
Разработчики: к.т.н., доцент Г.П. Лю	Идентификационный номер: УМКД.19.22(55)-13.03.02 -Б1.В.ОД.5 - 2017	Контрольный экземпляр находится на кафедре электроэнергетики и электротехники	Лист 56 из 94

Число и мощность КЛ к ТП - $16 \times 2,4$ МВт.

$Tg\varphi$ в режиме максимума – 0,25 о.е.

Доля потребителей 3 категории – 20%.

№ рис. графика нагрузок – ж.

Число и мощность КЛ к РП - $2 \times 2,0$ МВт.

$Tg\varphi$ в режиме максимума – 0,3 о.е.

Длина КЛ к ТП – 1,6 км.

Задание 38.

Напряжение системы – 110 кВ.

Характеристика питающего пункта – 2^x цепная ЛЭП.

Мощность короткого замыкания или ток КЗ – $I_{к1} = 30$ кА.

Длин питающей ЛЭП – $L = 32$ км.

Напряжение НН ПС – 10 кВ.

Число и мощность КЛ к ТП - $12 \times 1,6$ МВт.

$Tg\varphi$ в режиме максимума – 0,3 о.е.

Доля потребителей 3 категории – 15%.

№ рис. графика нагрузок – д.

Число и мощность КЛ к РП - $2 \times 1,8$ МВт.

$Tg\varphi$ в режиме максимума – 0,2 о.е.

Длина КЛ к ТП – 2,1 км.

Задание 39.

Напряжение системы – 110 кВ.

Характеристика питающего пункта – 2^x цепная ЛЭП.

Мощность короткого замыкания или ток КЗ – $I_{к1} = 36$ кА.

Длин питающей ЛЭП – $L = 30$ км.

Напряжение НН ПС – 6 кВ.

Число и мощность КЛ к ТП - $18 \times 2,5$ МВт.

$Tg\varphi$ в режиме максимума – 0,45 о.е.

Доля потребителей 3 категории – 10%.

№ рис. графика нагрузок – а.

Число и мощность КЛ к РП - $2 \times 3,4$ МВт.

$Tg\varphi$ в режиме максимума – 0,3 о.е.

Длина КЛ к ТП – 0,9 км.

Задание 40.

Напряжение системы – 110 кВ.

Характеристика питающего пункта – 2^x цепная ЛЭП.

Мощность короткого замыкания или ток КЗ – $I_{к1} = 25$ кА.

Длин питающей ЛЭП – $L = 19$ км.

Напряжение НН ПС – 6 кВ.

Число и мощность КЛ к ТП - $20 \times 0,5$ МВт.

$Tg\varphi$ в режиме максимума – 0,2 о.е.

Доля потребителей 3 категории – 30%.

№ рис. графика нагрузок – и.

Число и мощность КЛ к РП - $2 \times 1,6$ МВт.

$Tg\varphi$ в режиме максимума – 0,3 о.е.

ДАЛЬНЕВОСТОЧНЫЙ ФЕДЕРАЛЬНЫЙ УНИВЕРСИТЕТ			
Рабочая программа учебной дисциплины «Электрическая часть станций и подстанций» направление подготовки 13.03.02 «Электроэнергетика и электротехника». Профиль «Электроснабжение»			
Разработчики: к.т.н., доцент Г.П. Лю	Идентификационный номер: УМКД.19.22(55)-13.03.02 -Б1.В.ОД.5 - 2017	Контрольный экземпляр находится на кафедре электроэнергетики и электротехники	Лист 57 из 94

Длина КЛ к ТП – 1,4 км.

Задание 41.

Напряжение системы – 220 кВ.

Характеристика питающего пункта – 2^х цепная ЛЭП.

Мощность короткого замыкания или ток КЗ – $S_k = 3100$ МВА.

Длин питающей ЛЭП – $L = 62$ км.

Напряжение НН ПС – 10 кВ.

Число и мощность КЛ к ТП - 14×2,2 МВт.

$Tg\varphi$ в режиме максимума – 0,4 о.е.

Доля потребителей 3 категории – 25%.

№ рис. графика нагрузок – л.

Число и мощность КЛ к РП - 2×10 МВт.

$Tg\varphi$ в режиме максимума – 0,3 о.е.

Длина КЛ к ТП – 1,5 км.

Задание 42.

Напряжение системы – 220 кВ.

Характеристика питающего пункта – 2^х цепная ЛЭП.

Мощность короткого замыкания или ток КЗ – $S_k = 4200$ МВА.

Длин питающей ЛЭП – $L = 76$ км.

Напряжение НН ПС – 10 кВ.

Число и мощность КЛ к ТП - 16×2,4 МВт.

$Tg\varphi$ в режиме максимума – 0,25 о.е.

Доля потребителей 3 категории – 15%.

№ рис. графика нагрузок – а.

Число и мощность КЛ к РП - 2×8 МВт.

$Tg\varphi$ в режиме максимума – 0,4 о.е.

Длина КЛ к ТП – 2,2 км.

Задание 43.

Напряжение системы – 220 кВ.

Характеристика питающего пункта – 2^х цепная ЛЭП.

Мощность короткого замыкания или ток КЗ – $S_k = 3800$ МВА.

Длин питающей ЛЭП – $L = 82$ км.

Напряжение НН ПС – 6 кВ.

Число и мощность КЛ к ТП - 12×1,2 МВт.

$Tg\varphi$ в режиме максимума – 0,3 о.е.

Доля потребителей 3 категории – 15%.

№ рис. графика нагрузок – в.

Число и мощность КЛ к РП - 2×9,2 МВт.

$Tg\varphi$ в режиме максимума – 0,4 о.е.

Длина КЛ к ТП – 1,0 км.

Задание 44.

Напряжение системы – 220 кВ.

Характеристика питающего пункта – 2^х цепная ЛЭП.

Мощность короткого замыкания или ток КЗ – $S_k = 6500$ МВА.

ДАЛЬНЕВОСТОЧНЫЙ ФЕДЕРАЛЬНЫЙ УНИВЕРСИТЕТ			
Рабочая программа учебной дисциплины «Электрическая часть станций и подстанций» направление подготовки 13.03.02 «Электроэнергетика и электротехника». Профиль «Электроснабжение»			
Разработчики: к.т.н., доцент Г.П. Лю	Идентификационный номер: УМКД.19.22(55)-13.03.02 -Б1.В.ОД.5 - 2017	Контрольный экземпляр находится на кафедре электроэнергетики и электротехники	Лист 58 из 94

Длин питающей ЛЭП – $L = 90$ км.
 Напряжение НН ПС – 6 кВ.
 Число и мощность КЛ к ТП - $18 \times 2,5$ МВт.
 $Tg\varphi$ в режиме максимума – 0,35 о.е.
 Доля потребителей 3 категории – 12%.
 № рис. графика нагрузок – б.
 Число и мощность КЛ к РП - 2×12 МВт.
 $Tg\varphi$ в режиме максимума – 0,3 о.е.
 Длина КЛ к ТП – 1,5 км.

Задание 45.

Напряжение системы – 220 кВ.
 Характеристика питающего пункта – транзит.
 Мощность короткого замыкания или ток КЗ – $S_{к1} = 4000$ МВА, $S_{к2} = 2000$ МВА.
 Длины питающих ЛЭП – $L_1 = 42$ км, $L_2 = 58$ км.
 Напряжение НН ПС – 10 кВ.
 Число и мощность КЛ к ТП - $20 \times 1,9$ МВт.
 $Tg\varphi$ в режиме максимума – 0,45 о.е.
 Доля потребителей 3 категории – 15%.
 № рис. графика нагрузок – л.
 Число и мощность КЛ к РП - $2 \times 11,2$ МВт.
 $Tg\varphi$ в режиме максимума – 0,3 о.е.
 Длина КЛ к ТП – 2,0 км.

Задание 46.

Напряжение системы – 220 кВ.
 Характеристика питающего пункта – транзит.
 Мощность короткого замыкания или ток КЗ – $S_{к1} = 4700$ МВА, $S_{к2} = 2000$ МВА.
 Длины питающих ЛЭП – $L_1 = 65$ км, $L_2 = 40$ км.
 Напряжение НН ПС – 10 кВ.
 Число и мощность КЛ к ТП - $10 \times 1,9$ МВт.
 $Tg\varphi$ в режиме максимума – 0,4 о.е.
 Доля потребителей 3 категории – 25%.
 № рис. графика нагрузок – и.
 Число и мощность КЛ к РП - $2 \times 17,2$ МВт.
 $Tg\varphi$ в режиме максимума – 0,25 о.е.
 Длина КЛ к ТП – 2,1 км.

Задание 47.

Напряжение системы – 220 кВ.
 Характеристика питающего пункта – транзит.
 Мощность короткого замыкания или ток КЗ – $S_{к1} = 5400$ МВА, $S_{к2} = 2800$ МВА.
 Длины питающих ЛЭП – $L_1 = 61$ км, $L_2 = 28$ км.
 Напряжение НН ПС – 6 кВ.
 Число и мощность КЛ к ТП - $17 \times 2,4$ МВт.
 $Tg\varphi$ в режиме максимума – 0,25 о.е.
 Доля потребителей 3 категории – 15%.
 № рис. графика нагрузок – в.

ДАЛЬНЕВОСТОЧНЫЙ ФЕДЕРАЛЬНЫЙ УНИВЕРСИТЕТ			
Рабочая программа учебной дисциплины «Электрическая часть станций и подстанций» направление подготовки 13.03.02 «Электроэнергетика и электротехника». Профиль «Электроснабжение»			
Разработчики: к.т.н., доцент Г.П. Лю	Идентификационный номер: УМКД.19.22(55)-13.03.02 -Б1.В.ОД.5 - 2017	Контрольный экземпляр находится на кафедре электроэнергетики и электротехники	Лист 59 из 94

Число и мощность КЛ к РП - $2 \times 14,1$ МВт.
 $Tg\varphi$ в режиме максимума – 0,3 о.е.
Длина КЛ к ТП – 1,6 км.

Задание 48.

Напряжение системы – 220 кВ.
Характеристика питающего пункта – транзит.
Мощность короткого замыкания или ток КЗ – $S_{к1} = 6400$ МВА, $S_{к2} = 3000$ МВА.
Длины питающих ЛЭП – $L_1 = 72$ км, $L_2 = 58$ км.
Напряжение НН ПС – 6 кВ.
Число и мощность КЛ к ТП - $21 \times 1,8$ МВт.
 $Tg\varphi$ в режиме максимума – 0,3 о.е.
Доля потребителей 3 категории – 15%.
№ рис. графика нагрузок – г.
Число и мощность КЛ к РП - $2 \times 8,3$ МВт.
 $Tg\varphi$ в режиме максимума – 0,32 о.е.
Длина КЛ к ТП – 1,8 км.

Задание 49.

Напряжение системы – 35 кВ.
Характеристика питающего пункта – 2^x цепная ЛЭП.
Мощность короткого замыкания или ток КЗ – 1200 МВ·А.
Длина питающей ЛЭП – 11 км.
Напряжение НН ПС – 10 кВ.
Число и мощность КЛ к ТП - $4 \times 0,25$ МВт.
 $Tg\varphi$ в режиме максимума – 0,25 о.е.
Доля потребителей 3 категории – 25%.
№ рис. графика нагрузок – и.
Число и мощность КЛ к РП - $2 \times 0,5$ МВт.
 $Tg\varphi$ в режиме максимума – 0,2 о.е.
Длина КЛ к ТП – 1,4 км.

Задание 50.

Напряжение системы – 35 кВ.
Характеристика питающего пункта – 2^x цепная ЛЭП.
Мощность короткого замыкания или ток КЗ – 1100 МВ·А.
Длина питающей ЛЭП – 9 км.
Напряжение НН ПС – 10 кВ.
Число и мощность КЛ к ТП - $6 \times 0,6$ МВт.
 $Tg\varphi$ в режиме максимума – 0,25 о.е.
Доля потребителей 3 категории – 15%.
№ рис. графика нагрузок – в.
Число и мощность КЛ к РП - $2 \times 0,8$ МВт.
 $Tg\varphi$ в режиме максимума – 0,2 о.е.
Длина КЛ к ТП – 1,5 км.

Задание 51.

Напряжение системы – 35 кВ.

ДАЛЬНЕВОСТОЧНЫЙ ФЕДЕРАЛЬНЫЙ УНИВЕРСИТЕТ			
Рабочая программа учебной дисциплины «Электрическая часть станций и подстанций» направление подготовки 13.03.02 «Электроэнергетика и электротехника». Профиль «Электроснабжение»			
Разработчики: к.т.н., доцент Г.П. Лю	Идентификационный номер: УМКД.19.22(55)-13.03.02 -Б1.В.ОД.5 - 2017	Контрольный экземпляр находится на кафедре электроэнергетики и электротехники	Лист 60 из 94

Характеристика питающего пункта – 2^х цепная ЛЭП.
 Мощность короткого замыкания или ток КЗ – 850 МВ·А.
 Длина питающей ЛЭП – 8 км.
 Напряжение НН ПС – 10 кВ.
 Число и мощность КЛ к ТП - 8×0,7 МВт.
 Tgφ в режиме максимума – 0,25 о.е.
 Доля потребителей 3 категории – 12%.
 № рис. графика нагрузок – г.
 Число и мощность КЛ к РП - 2×1,4 МВт.
 Tgφ в режиме максимума – 0,3 о.е.
 Длина КЛ к ТП – 1,6 км.

Задание 52.

Напряжение системы – 35 кВ.
 Характеристика питающего пункта – 2^х цепная ЛЭП.
 Мощность короткого замыкания или ток КЗ – 880 МВ·А.
 Длина питающей ЛЭП – 12 км.
 Напряжение НН ПС – 10 кВ.
 Число и мощность КЛ к ТП - 10×0,8 МВт.
 Tgφ в режиме максимума – 0,25 о.е.
 Доля потребителей 3 категории – 10%.
 № рис. графика нагрузок – д.
 Число и мощность КЛ к РП - 2×2,0 МВт.
 Tgφ в режиме максимума – 0,3 о.е.
 Длина КЛ к ТП – 1,0 км.

Задание 53.

Напряжение системы – 220 кВ.
 Характеристика питающего пункта – 2^х цепная ЛЭП.
 Мощность короткого замыкания или ток КЗ – S_к = 3100 МВА.
 Длин питающей ЛЭП – L = 62 км.
 Напряжение НН ПС – 10 кВ.
 Число и мощность КЛ к ТП - 14×2,2 МВт.
 Tgφ в режиме максимума – 0,4 о.е.
 Доля потребителей 3 категории – 25%.
 № рис. графика нагрузок – л.
 Число и мощность КЛ к РП - 2×10 МВт.
 Tgφ в режиме максимума – 0,3 о.е.
 Длина КЛ к ТП – 1,5 км.

Задание 54.

Напряжение системы – 220 кВ.
 Характеристика питающего пункта – 2^х цепная ЛЭП.
 Мощность короткого замыкания или ток КЗ – S_к = 4200 МВА.
 Длин питающей ЛЭП – L = 76 км.
 Напряжение НН ПС – 10 кВ.
 Число и мощность КЛ к ТП - 16×2,4 МВт.
 Tgφ в режиме максимума – 0,25 о.е.

ДАЛЬНЕВОСТОЧНЫЙ ФЕДЕРАЛЬНЫЙ УНИВЕРСИТЕТ			
Рабочая программа учебной дисциплины «Электрическая часть станций и подстанций» направление подготовки 13.03.02 «Электроэнергетика и электротехника». Профиль «Электроснабжение»			
Разработчики: к.т.н., доцент Г.П. Лю	Идентификационный номер: УМКД.19.22(55)-13.03.02 -Б1.В.ОД.5 - 2017	Контрольный экземпляр находится на кафедре электроэнергетики и электротехники	Лист 61 из 94

Доля потребителей 3 категории – 15%.
 № рис. графика нагрузок – а.
 Число и мощность КЛ к РП - 2×8 МВт.
 $Tg\varphi$ в режиме максимума – 0,4 о.е.
 Длина КЛ к ТП – 2,2 км.

Задание 55.

Напряжение системы – 220 кВ.
 Характеристика питающего пункта – 2^х цепная ЛЭП.
 Мощность короткого замыкания или ток КЗ – $S_k = 3800$ МВА.
 Длин питающей ЛЭП – $L = 82$ км.
 Напряжение НН ПС – 6 кВ.
 Число и мощность КЛ к ТП - 12×1,2 МВт.
 $Tg\varphi$ в режиме максимума – 0,3 о.е.
 Доля потребителей 3 категории – 15%.
 № рис. графика нагрузок – в.
 Число и мощность КЛ к РП - 2×9,2 МВт.
 $Tg\varphi$ в режиме максимума – 0,4 о.е.
 Длина КЛ к ТП – 1,0 км.

Задание 56.

Напряжение системы – 220 кВ.
 Характеристика питающего пункта – 2^х цепная ЛЭП.
 Мощность короткого замыкания или ток КЗ – $S_k = 6500$ МВА.
 Длин питающей ЛЭП – $L = 90$ км.
 Напряжение НН ПС – 6 кВ.
 Число и мощность КЛ к ТП - 18×2,5 МВт.
 $Tg\varphi$ в режиме максимума – 0,35 о.е.
 Доля потребителей 3 категории – 12%.
 № рис. графика нагрузок – б.
 Число и мощность КЛ к РП - 2×12 МВт.
 $Tg\varphi$ в режиме максимума – 0,3 о.е.
 Длина КЛ к ТП – 1,5 км.

Задание 57.

Напряжение системы – 220 кВ.
 Характеристика питающего пункта – транзит.
 Мощность короткого замыкания или ток КЗ – $S_{k1} = 4000$ МВА, $S_{k2} = 2000$ МВА.
 Длины питающих ЛЭП – $L_1 = 42$ км, $L_2 = 58$ км.
 Напряжение НН ПС – 10 кВ.
 Число и мощность КЛ к ТП - 20×1,9 МВт.
 $Tg\varphi$ в режиме максимума – 0,45 о.е.
 Доля потребителей 3 категории – 15%.
 № рис. графика нагрузок – л.
 Число и мощность КЛ к РП - 2×11,2 МВт.
 $Tg\varphi$ в режиме максимума – 0,3 о.е.
 Длина КЛ к ТП – 2,0 км.

ДАЛЬНЕВОСТОЧНЫЙ ФЕДЕРАЛЬНЫЙ УНИВЕРСИТЕТ			
Рабочая программа учебной дисциплины «Электрическая часть станций и подстанций» направление подготовки 13.03.02 «Электроэнергетика и электротехника». Профиль «Электроснабжение»			
Разработчики: к.т.н., доцент Г.П. Лю	Идентификационный номер: УМКД.19.22(55)-13.03.02 -Б1.В.ОД.5 - 2017	Контрольный экземпляр находится на кафедре электроэнергетики и электротехники	Лист 62 из 94

Задание 58.

Напряжение системы – 220 кВ.

Характеристика питающего пункта – транзит.

Мощность короткого замыкания или ток КЗ – $S_{к1} = 4700$ МВА, $S_{к2} = 2000$ МВА.

Длины питающих ЛЭП – $L_1 = 65$ км, $L_2 = 40$ км.

Напряжение НН ПС – 10 кВ.

Число и мощность КЛ к ТП - $10 \times 1,9$ МВт.

$Tg\varphi$ в режиме максимума – 0,4 о.е.

Доля потребителей 3 категории – 25%.

№ рис. графика нагрузок – и.

Число и мощность КЛ к РП - $2 \times 17,2$ МВт.

$Tg\varphi$ в режиме максимума – 0,25 о.е.

Длина КЛ к ТП – 2,1 км.

Задание 59.

Напряжение системы – 220 кВ.

Характеристика питающего пункта – транзит.

Мощность короткого замыкания или ток КЗ – $S_{к1} = 5400$ МВА, $S_{к2} = 2800$ МВА.

Длины питающих ЛЭП – $L_1 = 61$ км, $L_2 = 28$ км.

Напряжение НН ПС – 6 кВ.

Число и мощность КЛ к ТП - $17 \times 2,4$ МВт.

$Tg\varphi$ в режиме максимума – 0,25 о.е.

Доля потребителей 3 категории – 15%.

№ рис. графика нагрузок – в.

Число и мощность КЛ к РП - $2 \times 14,1$ МВт.

$Tg\varphi$ в режиме максимума – 0,3 о.е.

Длина КЛ к ТП – 1,6 км.

Задание 60.

Напряжение системы – 220 кВ.

Характеристика питающего пункта – транзит.

Мощность короткого замыкания или ток КЗ – $S_{к1} = 6400$ МВА, $S_{к2} = 3000$ МВА.

Длины питающих ЛЭП – $L_1 = 72$ км, $L_2 = 58$ км.

Напряжение НН ПС – 6 кВ.

Число и мощность КЛ к ТП - $21 \times 1,8$ МВт.

$Tg\varphi$ в режиме максимума – 0,3 о.е.

Доля потребителей 3 категории – 15%.

№ рис. графика нагрузок – г.

Число и мощность КЛ к РП - $2 \times 8,3$ МВт.

$Tg\varphi$ в режиме максимума – 0,32 о.е.

Длина КЛ к ТП – 1,8 км.

Задание 61.

Напряжение системы – 35 кВ.

Характеристика питающего пункта – 2^x цепная ЛЭП.

Мощность короткого замыкания или ток КЗ – 1200 МВ·А.

Длина питающей ЛЭП – 11 км.

Напряжение НН ПС – 10 кВ.

ДАЛЬНЕВОСТОЧНЫЙ ФЕДЕРАЛЬНЫЙ УНИВЕРСИТЕТ			
Рабочая программа учебной дисциплины «Электрическая часть станций и подстанций» направление подготовки 13.03.02 «Электроэнергетика и электротехника». Профиль «Электроснабжение»			
Разработчики: к.т.н., доцент Г.П. Лю	Идентификационный номер: УМКД.19.22(55)-13.03.02 -Б1.В.ОД.5 - 2017	Контрольный экземпляр находится на кафедре электроэнергетики и электротехники	Лист 63 из 94

Число и мощность КЛ к ТП - $4 \times 0,25$ МВт.

$Tg\varphi$ в режиме максимума – 0,25 о.е.

Доля потребителей 3 категории – 25%.

№ рис. графика нагрузок – и.

Число и мощность КЛ к РП - $2 \times 0,5$ МВт.

$Tg\varphi$ в режиме максимума – 0,2 о.е.

Длина КЛ к ТП – 1,4 км.

Задание 62.

Напряжение системы – 35 кВ.

Характеристика питающего пункта – 2^x цепная ЛЭП.

Мощность короткого замыкания или ток КЗ – 1100 МВ·А.

Длина питающей ЛЭП – 9 км.

Напряжение НН ПС – 10 кВ.

Число и мощность КЛ к ТП - $6 \times 0,6$ МВт.

$Tg\varphi$ в режиме максимума – 0,25 о.е.

Доля потребителей 3 категории – 15%.

№ рис. графика нагрузок – в.

Число и мощность КЛ к РП - $2 \times 0,8$ МВт.

$Tg\varphi$ в режиме максимума – 0,2 о.е.

Длина КЛ к ТП – 1,5 км.

Задание 63.

Напряжение системы – 35 кВ.

Характеристика питающего пункта – транзит.

Мощность короткого замыкания или ток КЗ – $S_{к1} = 1200$ МВА, $S_{к2} = 600$ МВА .

Длины питающих ЛЭП – $L_1 = 8$ км, $L_2 = 11$ км.

Напряжение НН ПС – 10 кВ.

Число и мощность КЛ к ТП - $12 \times 0,3$ МВт.

$Tg\varphi$ в режиме максимума – 0,25 о.е.

Доля потребителей 3 категории – 10%.

№ рис. графика нагрузок – в.

Число и мощность КЛ к РП – $2 \times 1,1$ МВт.

$Tg\varphi$ в режиме максимума – 0,25 о.е.

Длина КЛ к ТП – 1,8 км.

Задание 64.

Напряжение системы – 35 кВ.

Характеристика питающего пункта – транзит.

Мощность короткого замыкания или ток КЗ – $S_{к1} = 1000$ МВА, $S_{к2} = 800$ МВА .

Длины питающих ЛЭП – $L_1 = 5$ км, $L_2 = 9$ км.

Напряжение НН ПС – 6 кВ.

Число и мощность КЛ к ТП - $14 \times 0,7$ МВт.

$Tg\varphi$ в режиме максимума – 0,3 о.е.

Доля потребителей 3 категории – 15%.

№ рис. графика нагрузок – г.

Число и мощность КЛ к РП – $2 \times 1,3$ МВт.

ДАЛЬНЕВОСТОЧНЫЙ ФЕДЕРАЛЬНЫЙ УНИВЕРСИТЕТ			
Рабочая программа учебной дисциплины «Электрическая часть станций и подстанций» направление подготовки 13.03.02 «Электроэнергетика и электротехника». Профиль «Электроснабжение»			
Разработчики: к.т.н., доцент Г.П. Лю	Идентификационный номер: УМКД.19.22(55)-13.03.02 -Б1.В.ОД.5 - 2017	Контрольный экземпляр находится на кафедре электроэнергетики и электротехники	Лист 64 из 94

$Tg\varphi$ в режиме максимума – 0,3 о.е.
Длина КЛ к ТП – 2,2 км.

Задание 65.

Напряжение системы – 110 кВ.
Характеристика питающего пункта – транзит.
Мощность короткого замыкания или ток КЗ – $S_{к1} = 1600$ МВА, $S_{к2}=800$ МВА .
Длины питающих ЛЭП – $L_1= 16$ км, $L_2= 20$ км.
Напряжение НН ПС – 10 кВ.
Число и мощность КЛ к ТП - $10 \times 5,0$ МВт.
 $Tg\varphi$ в режиме максимума – 0,4 о.е.
Доля потребителей 3 категории – 10%.
№ рис. графика нагрузок – л.
Число и мощность КЛ к РП – $2 \times 11,0$ МВт.
 $Tg\varphi$ в режиме максимума – 0,4 о.е.
Длина КЛ к ТП – 2,2 км.

Задание 66.

Напряжение системы – 110 кВ.
Характеристика питающего пункта – транзит.
Мощность короткого замыкания или ток КЗ – $S_{к1} = 4000$ МВА, $S_{к2}=2000$ МВА .
Длины питающих ЛЭП – $L_1= 15$ км, $L_2= 20$ км.
Напряжение НН ПС – 10 кВ.
Число и мощность КЛ к ТП - $12 \times 0,7$ МВт.
 $Tg\varphi$ в режиме максимума – 0,35 о.е.
Доля потребителей 3 категории – 15%.
№ рис. графика нагрузок – б.
Число и мощность КЛ к РП – $2 \times 2,4$ МВт.
 $Tg\varphi$ в режиме максимума – 0,35 о.е.
Длина КЛ к ТП – 1,7 км.

Задание 67.

Напряжение системы – 110 кВ.
Характеристика питающего пункта – транзит.
Мощность короткого замыкания или ток КЗ – $S_{к1} = 4500$ МВА, $S_{к2}=2500$ МВА .
Длины питающих ЛЭП – $L_1= 11$ км, $L_2= 28$ км.
Напряжение НН ПС – 6 кВ.
Число и мощность КЛ к ТП - $10 \times 1,8$ МВт.
 $Tg\varphi$ в режиме максимума – 0,4 о.е.
Доля потребителей 3 категории – 15%.
№ рис. графика нагрузок – и.
Число и мощность КЛ к РП – $2 \times 3,2$ МВт.
 $Tg\varphi$ в режиме максимума – 0,4 о.е.
Длина КЛ к ТП – 1,8 км.

Задание 68.

Напряжение системы – 110 кВ.
Характеристика питающего пункта – 2^x цепная ЛЭП.

ДАЛЬНЕВОСТОЧНЫЙ ФЕДЕРАЛЬНЫЙ УНИВЕРСИТЕТ			
Рабочая программа учебной дисциплины «Электрическая часть станций и подстанций» направление подготовки 13.03.02 «Электроэнергетика и электротехника». Профиль «Электроснабжение»			
Разработчики: к.т.н., доцент Г.П. Лю	Идентификационный номер: УМКД.19.22(55)-13.03.02 -Б1.В.ОД.5 - 2017	Контрольный экземпляр находится на кафедре электроэнергетики и электротехники	Лист 65 из 94

Мощность короткого замыкания или ток КЗ – $I_{к1} = 28$ кА.

Длин питающей ЛЭП – $L = 42$ км.

Напряжение НН ПС – 10 кВ.

Число и мощность КЛ к ТП - $14 \times 2,0$ МВт.

$Tg\varphi$ в режиме максимума – 0,3 о.е.

Доля потребителей 3 категории – 20%.

№ рис. графика нагрузок – в.

Число и мощность КЛ к РП - $2 \times 2,5$ МВт.

$Tg\varphi$ в режиме максимума – 0,4 о.е.

Длина КЛ к ТП – 0,8 км.

Задание 69.

Напряжение системы – 110 кВ.

Характеристика питающего пункта – 2^x цепная ЛЭП.

Мощность короткого замыкания или ток КЗ – $I_{к1} = 34$ кА.

Длин питающей ЛЭП – $L = 26$ км.

Напряжение НН ПС – 10 кВ.

Число и мощность КЛ к ТП - $16 \times 2,4$ МВт.

$Tg\varphi$ в режиме максимума – 0,25 о.е.

Доля потребителей 3 категории – 20%.

№ рис. графика нагрузок – ж.

Число и мощность КЛ к РП - $2 \times 2,0$ МВт.

$Tg\varphi$ в режиме максимума – 0,3 о.е.

Длина КЛ к ТП – 1,6 км.

Задание 70.

Напряжение системы – 110 кВ.

Характеристика питающего пункта – 2^x цепная ЛЭП.

Мощность короткого замыкания или ток КЗ – $I_{к1} = 30$ кА.

Длин питающей ЛЭП – $L = 32$ км.

Напряжение НН ПС – 10 кВ.

Число и мощность КЛ к ТП - $12 \times 1,6$ МВт.

$Tg\varphi$ в режиме максимума – 0,3 о.е.

Доля потребителей 3 категории – 15%.

№ рис. графика нагрузок – д.

Число и мощность КЛ к РП - $2 \times 1,8$ МВт.

$Tg\varphi$ в режиме максимума – 0,2 о.е.

Длина КЛ к ТП – 2,1 км.

Задание 71.

Напряжение системы – 110 кВ.

Характеристика питающего пункта – 2^x цепная ЛЭП.

Мощность короткого замыкания или ток КЗ – $I_{к1} = 36$ кА.

Длин питающей ЛЭП – $L = 30$ км.

Напряжение НН ПС – 6 кВ.

Число и мощность КЛ к ТП - $18 \times 2,5$ МВт.

$Tg\varphi$ в режиме максимума – 0,45 о.е.

Доля потребителей 3 категории – 10%.

ДАЛЬНЕВОСТОЧНЫЙ ФЕДЕРАЛЬНЫЙ УНИВЕРСИТЕТ			
Рабочая программа учебной дисциплины «Электрическая часть станций и подстанций» направление подготовки 13.03.02 «Электроэнергетика и электротехника». Профиль «Электроснабжение»			
Разработчики: к.т.н., доцент Г.П. Лю	Идентификационный номер: УМКД.19.22(55)-13.03.02 -Б1.В.ОД.5 - 2017	Контрольный экземпляр находится на кафедре электроэнергетики и электротехники	Лист 66 из 94

№ рис. графика нагрузок – а.
 Число и мощность КЛ к РП - $2 \times 3,4$ МВт.
 $Tg\varphi$ в режиме максимума – 0,3 о.е.
 Длина КЛ к ТП – 0,9 км.

Задание 72.

Напряжение системы – 110 кВ.
 Характеристика питающего пункта – 2^х цепная ЛЭП.
 Мощность короткого замыкания или ток КЗ – $I_{к1} = 25$ кА.
 Длин питающей ЛЭП – $L = 19$ км.
 Напряжение НН ПС – 6 кВ.
 Число и мощность КЛ к ТП - $20 \times 0,5$ МВт.
 $Tg\varphi$ в режиме максимума – 0,2 о.е.
 Доля потребителей 3 категории – 30%.
 № рис. графика нагрузок – и.
 Число и мощность КЛ к РП - $2 \times 1,6$ МВт.
 $Tg\varphi$ в режиме максимума – 0,3 о.е.
 Длина КЛ к ТП – 1,4 км.

Задание 73.

Напряжение системы – 220 кВ.
 Характеристика питающего пункта – 2^х цепная ЛЭП.
 Мощность короткого замыкания или ток КЗ – $S_{к} = 3100$ МВА.
 Длин питающей ЛЭП – $L = 62$ км.
 Напряжение НН ПС – 10 кВ.
 Число и мощность КЛ к ТП - $14 \times 2,2$ МВт.
 $Tg\varphi$ в режиме максимума – 0,4 о.е.
 Доля потребителей 3 категории – 25%.
 № рис. графика нагрузок – л.
 Число и мощность КЛ к РП - 2×10 МВт.
 $Tg\varphi$ в режиме максимума – 0,3 о.е.
 Длина КЛ к ТП – 1,5 км.

Задание 44.

Напряжение системы – 110 кВ.
 Характеристика питающего пункта – транзит.
 Мощность короткого замыкания или ток КЗ – $S_{к1} = 1800$ МВА, $S_{к2} = 1800$ МВА .
 Длины питающих ЛЭП – $L_1 = 15$ км, $L_2 = 40$ км.
 Напряжение НН ПС – 10 кВ.
 Число и мощность КЛ к ТП - $6 \times 3,7$ МВт.
 $Tg\varphi$ в режиме максимума – 0,25 о.е.
 Доля потребителей 3 категории – 15%.
 № рис. графика нагрузок – к.
 Число и мощность КЛ к РП – $2 \times 4,6$ МВт.
 $Tg\varphi$ в режиме максимума – 0,25 о.е.
 Длина КЛ к ТП – 1,5 км.

ДАЛЬНЕВОСТОЧНЫЙ ФЕДЕРАЛЬНЫЙ УНИВЕРСИТЕТ			
Рабочая программа учебной дисциплины «Электрическая часть станций и подстанций» направление подготовки 13.03.02 «Электроэнергетика и электротехника». Профиль «Электроснабжение»			
Разработчики: к.т.н., доцент Г.П. Лю	Идентификационный номер: УМКД.19.22(55)-13.03.02 -Б1.В.ОД.5 - 2017	Контрольный экземпляр находится на кафедре электроэнергетики и электротехники	Лист 67 из 94

Задание 55.

Напряжение системы – 110 кВ.

Характеристика питающего пункта – транзит.

Мощность короткого замыкания или ток КЗ – $S_{к1} = 1600$ МВА, $S_{к2}=800$ МВА .

Длины питающих ЛЭП – $L_1= 16$ км, $L_2= 20$ км.

Напряжение НН ПС – 10 кВ.

Число и мощность КЛ к ТП - $10 \times 5,0$ МВт.

$Tg\varphi$ в режиме максимума – 0,4 о.е.

Доля потребителей 3 категории – 10%.

№ рис. графика нагрузок – л.

Число и мощность КЛ к РП – $2 \times 11,0$ МВт.

$Tg\varphi$ в режиме максимума – 0,4 о.е.

Длина КЛ к ТП – 2,2 км.

Задание 76.

Напряжение системы – 35 кВ.

Характеристика питающего пункта – 2^x цепная ЛЭП.

Мощность короткого замыкания или ток КЗ – 1000 МВ·А.

Длина питающей ЛЭП – 7 км.

Напряжение НН ПС – 10 кВ.

Число и мощность КЛ к ТП - $12 \times 0,4$ МВт.

$Tg\varphi$ в режиме максимума – 0,25 о.е.

Доля потребителей 3 категории – 15%.

№ рис. графика нагрузок – а.

Число и мощность КЛ к РП - $2 \times 1,0$ МВт.

$Tg\varphi$ в режиме максимума – 0,3 о.е.

Длина КЛ к ТП – 1,0 км.

Задание 77.

Напряжение системы – 35 кВ.

Характеристика питающего пункта – 2^x цепная ЛЭП.

Мощность короткого замыкания или ток КЗ – 1100 МВ·А.

Длина питающей ЛЭП – 11 км.

Напряжение НН ПС – 10 кВ.

Число и мощность КЛ к ТП - $14 \times 0,6$ МВт.

$Tg\varphi$ в режиме максимума – 0,3 о.е.

Доля потребителей 3 категории – 20%.

№ рис. графика нагрузок – в.

Число и мощность КЛ к РП - $2 \times 1,2$ МВт.

$Tg\varphi$ в режиме максимума – 0,4 о.е.

Длина КЛ к ТП – 1,5 км.

Задание 78.

Напряжение системы – 35 кВ.

Характеристика питающего пункта – 2^x цепная ЛЭП.

Мощность короткого замыкания или ток КЗ – 1200 МВ·А.

Длина питающей ЛЭП – 8 км.

ДАЛЬНЕВОСТОЧНЫЙ ФЕДЕРАЛЬНЫЙ УНИВЕРСИТЕТ			
Рабочая программа учебной дисциплины «Электрическая часть станций и подстанций» направление подготовки 13.03.02 «Электроэнергетика и электротехника». Профиль «Электроснабжение»			
Разработчики: к.т.н., доцент Г.П. Лю	Идентификационный номер: УМКД.19.22(55)-13.03.02 -Б1.В.ОД.5 - 2017	Контрольный экземпляр находится на кафедре электроэнергетики и электротехники	Лист 68 из 94

Напряжение НН ПС – 10 кВ.
 Число и мощность КЛ к ТП - 16×1,0 МВт.
 Tgφ в режиме максимума – 0,35 о.е.
 Доля потребителей 3 категории – 20%.
 № рис. графика нагрузок – б.
 Число и мощность КЛ к РП - 2×2,0 МВт.
 Tgφ в режиме максимума – 0,4 о.е.
 Длина КЛ к ТП – 2,0 км.

Задание 79.

Напряжение системы – 35 кВ.
 Характеристика питающего пункта – 2^х цепная ЛЭП.
 Мощность короткого замыкания или ток КЗ – 1100 МВ·А.
 Длина питающей ЛЭП – 6 км.
 Напряжение НН ПС – 6 кВ.
 Число и мощность КЛ к ТП - 10×0,5 МВт.
 Tgφ в режиме максимума – 0,45 о.е.
 Доля потребителей 3 категории – 10%.
 № рис. графика нагрузок – л.
 Число и мощность КЛ к РП - 2×1,2 МВт.
 Tgφ в режиме максимума – 0,3 о.е.
 Длина КЛ к ТП – 2,1 км.

Задание 80.

Напряжение системы – 35 кВ.
 Характеристика питающего пункта – 2^х цепная ЛЭП.
 Мощность короткого замыкания или ток КЗ – 800 МВ·А.
 Длина питающей ЛЭП – 5 км.
 Напряжение НН ПС – 6 кВ.
 Число и мощность КЛ к ТП - 12×1,2 МВт.
 Tgφ в режиме максимума – 0,4 о.е.
 Доля потребителей 3 категории – 15%.
 № рис. графика нагрузок – и.
 Число и мощность КЛ к РП - 2×2,2 МВт.
 Tgφ в режиме максимума – 0,3 о.е.

Задания для самостоятельной работы студентов

Дисциплина: электрические станции и подстанции. Вариант 1

Студент _____ Преподаватель Лю Г.П.

Исходные данные

Тип и мощность трансформатора, МВА	U _{ВН} , кВ	U _{НН} , кВ	Тип проводника ошиновки на НН	Время КЗ, с	T _{анн}
			кабель с алюминиевыми		

ДАЛЬНЕВОСТОЧНЫЙ ФЕДЕРАЛЬНЫЙ УНИВЕРСИТЕТ			
Рабочая программа учебной дисциплины «Электрическая часть станций и подстанций» направление подготовки 13.03.02 «Электроэнергетика и электротехника». Профиль «Электроснабжение»			
Разработчики: к.т.н., доцент Г.П. Лю	Идентификационный номер: УМКД.19.22(55)-13.03.02 -Б1.В.ОД.5 - 2017	Контрольный экземпляр находится на кафедре электроэнергетики и электротехники	Лист 69 из 94

ТМН-0,63	35	6	жилами	1,5	0,045
----------	----	---	--------	-----	-------

- Задание.1.** Выбрать сечение ошиновки трансформатора на НН по условию длительно допустимого тока.
2. Произвести проверку ошиновки трансформатора на НН на термическую стойкость.

Краткие методические указания

1. В ориентировочных расчетах выбор проводов и кабелей по условию длительно допустимого тока можно производить по выражению

$$I_{p.нб} < I_{доп.ном.}$$

2. Для выполнения второй части задания необходимо произвести расчет тока КЗ на вводах НН трансформатора. Для упрощения расчетов принять, что трансформатор на ВН подключен к системе бесконечной мощности, а подпитки со стороны НН нет.

3. При выборе сечения ошиновки и расчете тока КЗ на НН трансформаторов мощностью 25 МВА и более необходимо учесть расщепление обмотки НН.

Дисциплина: **электрические станции и подстанции.** Вариант 2

Студент _____ Преподаватель *Лю Г.П.*

Исходные данные

Тип и мощность трансформатора, МВА	U _{ВН} , кВ	U _{НН} , кВ	Тип проводника ошиновки на НН	Время КЗ, с	T _{анн}
ТМН-0,63	35	10	кабель с медными жилами	2,0	0,045

- Задание.1.** Выбрать сечение ошиновки трансформатора на НН по условию длительно допустимого тока.
2. Произвести проверку ошиновки трансформатора на НН на термическую стойкость.

Краткие методические указания

1. В ориентировочных расчетах выбор проводов и кабелей по условию длительно допустимого тока можно производить по выражению

$$I_{p.нб} < I_{доп.ном.}$$

2. Для выполнения второй части задания необходимо произвести расчет тока КЗ на вводах НН трансформатора. Для упрощения расчетов принять, что трансформатор на ВН подключен к системе бесконечной мощности, а подпитки со стороны НН нет.

3. При выборе сечения ошиновки и расчете тока КЗ на НН трансформаторов мощностью 25 МВА и более необходимо учесть расщепление обмотки НН.

Дисциплина: **электрические станции и подстанции.** Вариант 3

Студент _____ Преподаватель *Лю Г.П.*

Исходные данные

Тип и мощность	U _{ВН} ,	U _{НН} ,	Тип проводника	Время КЗ,	T _{анн}
----------------	-------------------	-------------------	----------------	-----------	------------------

ДАЛЬНЕВОСТОЧНЫЙ ФЕДЕРАЛЬНЫЙ УНИВЕРСИТЕТ			
Рабочая программа учебной дисциплины «Электрическая часть станций и подстанций» направление подготовки 13.03.02 «Электроэнергетика и электротехника». Профиль «Электроснабжение»			
Разработчики: к.т.н., доцент Г.П. Лю	Идентификационный номер: УМКД.19.22(55)-13.03.02 -Б1.В.ОД.5 - 2017	Контрольный экземпляр находится на кафедре электроэнергетики и электротехники	Лист 70 из 94

трансформатора, МВА	кВ	кВ	ошиновки на НН	с	
ТМН-0,63	35	6	кабель с алюминиевыми жилами	1,5	0,045

- Задание.1.** Выбрать сечение ошиновки трансформатора на НН по условию длительно допустимого тока.
2. Произвести проверку ошиновки трансформатора на НН на термическую стойкость.

Краткие методические указания

1. В ориентировочных расчетах выбор проводов и кабелей по условию длительно допустимого тока можно производить по выражению

$$I_{p.нб} < I_{доп.ном.}$$

2. Для выполнения второй части задания необходимо произвести расчет тока КЗ на вводах НН трансформатора. Для упрощения расчетов принять, что трансформатор на ВН подключен к системе бесконечной мощности, а подпитки со стороны НН нет.

3. При выборе сечения ошиновки и расчете тока КЗ на НН трансформаторов мощностью 25 МВА и более необходимо учесть расщепление обмотки НН.

Дисциплина: **электрические станции и подстанции.** Вариант 4

Студент _____ Преподаватель *Лю Г.П.*

Исходные данные

Тип и мощность трансформатора, МВА	U _{ВН} , кВ	U _{НН} , кВ	Тип проводника ошиновки на НН	Время КЗ, с	T _{анн}
ТМН-1,0	35	10	кабель с медными жилами	2,0	0,045

- Задание.1.** Выбрать сечение ошиновки трансформатора на НН по условию длительно допустимого тока.
2. Произвести проверку ошиновки трансформатора на НН на термическую стойкость.

Краткие методические указания

1. В ориентировочных расчетах выбор проводов и кабелей по условию длительно допустимого тока можно производить по выражению

$$I_{p.нб} < I_{доп.ном.}$$

2. Для выполнения второй части задания необходимо произвести расчет тока КЗ на вводах НН трансформатора. Для упрощения расчетов принять, что трансформатор на ВН подключен к системе бесконечной мощности, а подпитки со стороны НН нет.

3. При выборе сечения ошиновки и расчете тока КЗ на НН трансформаторов мощностью 25 МВА и более необходимо учесть расщепление обмотки НН.

Дисциплина: **электрические станции и подстанции.** Вариант 5

ДАЛЬНЕВОСТОЧНЫЙ ФЕДЕРАЛЬНЫЙ УНИВЕРСИТЕТ			
Рабочая программа учебной дисциплины «Электрическая часть станций и подстанций» направление подготовки 13.03.02 «Электроэнергетика и электротехника». Профиль «Электроснабжение»			
Разработчики: к.т.н., доцент Г.П. Лю	Идентификационный номер: УМКД.19.22(55)-13.03.02 -Б1.В.ОД.5 - 2017	Контрольный экземпляр находится на кафедре электроэнергетики и электротехники	Лист 71 из 94

Студент _____ Преподаватель Лю Г.П.

Исходные данные

Тип и мощность трансформатора, МВА	U _{ВН} , кВ	U _{НН} , кВ	Тип проводника ошиновки на НН	Время КЗ, с	T _{аНН}
ТМН-1,6	35	10	кабель алюминиевыми жилами	2,0	0,045

- Задание.1.** Выбрать сечение ошиновки трансформатора на НН по условию длительно допустимого тока.
2. Произвести проверку ошиновки трансформатора на НН на термическую стойкость.

Краткие методические указания

1. В ориентировочных расчетах выбор проводов и кабелей по условию длительно допустимого тока можно производить по выражению

$$I_{p.нб} < I_{доп.ном.}$$

2. Для выполнения второй части задания необходимо произвести расчет тока КЗ на вводах НН трансформатора. Для упрощения расчетов принять, что трансформатор на ВН подключен к системе бесконечной мощности, а подпитки со стороны НН нет.

3. При выборе сечения ошиновки и расчете тока КЗ на НН трансформаторов мощностью 25 МВА и более необходимо учесть расщепление обмотки НН.

Дисциплина: **электрические станции и подстанции.** Вариант 6

Студент _____ Преподаватель Лю Г.П.

Исходные данные

Тип и мощность трансформатора, МВА	U _{ВН} , кВ	U _{НН} , кВ	Тип проводника ошиновки на НН	Время КЗ, с	T _{аНН}
ТМН-1,6	35	6	кабель с медными жилами	1,5	0,045

- Задание.1.** Выбрать сечение ошиновки трансформатора на НН по условию длительно допустимого тока.
2. Произвести проверку ошиновки трансформатора на НН на термическую стойкость.

Краткие методические указания

1. В ориентировочных расчетах выбор проводов и кабелей по условию длительно допустимого тока можно производить по выражению

$$I_{p.нб} < I_{доп.ном.}$$

2. Для выполнения второй части задания необходимо произвести расчет тока КЗ на вводах НН трансформатора. Для упрощения расчетов принять, что трансформатор на ВН подключен к системе бесконечной мощности, а подпитки со стороны НН нет.

ДАЛЬНЕВОСТОЧНЫЙ ФЕДЕРАЛЬНЫЙ УНИВЕРСИТЕТ			
Рабочая программа учебной дисциплины «Электрическая часть станций и подстанций» направление подготовки 13.03.02 «Электроэнергетика и электротехника». Профиль «Электроснабжение»			
Разработчики: к.т.н., доцент Г.П. Лю	Идентификационный номер: УМКД.19.22(55)-13.03.02 -Б1.В.ОД.5 - 2017	Контрольный экземпляр находится на кафедре электроэнергетики и электротехники	Лист 72 из 94

3. При выборе сечения ошиновки и расчете тока КЗ на НН трансформаторов мощностью 25 МВА и более необходимо учесть расщепление обмотки НН.

Дисциплина: **электрические станции и подстанции.** Вариант 7

Студент _____ Преподаватель *Лю Г.П.*

Исходные данные

Тип и мощность трансформатора, МВА	U _{ВН} , кВ	U _{НН} , кВ	Тип проводника ошиновки на НН	Время КЗ, с	T _{анн}
ТМН-2,5	35	10	кабель с алюминиевыми жилами	1,0	0,045

- Задание.1.** Выбрать сечение ошиновки трансформатора на НН по условию длительно допустимого тока.
2. Произвести проверку ошиновки трансформатора на НН на термическую стойкость.

Краткие методические указания

1. В ориентировочных расчетах выбор проводов и кабелей по условию длительно допустимого тока можно производить по выражению

$$I_{p.нб} < I_{доп.ном.}$$

2. Для выполнения второй части задания необходимо произвести расчет тока КЗ на вводах НН трансформатора. Для упрощения расчетов принять, что трансформатор на ВН подключен к системе бесконечной мощности, а подпитки со стороны НН нет.

3. При выборе сечения ошиновки и расчете тока КЗ на НН трансформаторов мощностью 25 МВА и более необходимо учесть расщепление обмотки НН.

Дисциплина: **электрические станции и подстанции.** Вариант 8

Студент _____ Преподаватель *Лю Г.П.*

Исходные данные

Тип и мощность трансформатора, МВА	U _{ВН} , кВ	U _{НН} , кВ	Тип проводника ошиновки на НН	Время КЗ, с	T _{анн}
ТМН-2,5	35	6	кабель с медными жилами	1,2	0,045

- Задание.1.** Выбрать сечение ошиновки трансформатора на НН по условию длительно допустимого тока.
2. Произвести проверку ошиновки трансформатора на НН на термическую стойкость.

Краткие методические указания

ДАЛЬНЕВОСТОЧНЫЙ ФЕДЕРАЛЬНЫЙ УНИВЕРСИТЕТ			
Рабочая программа учебной дисциплины «Электрическая часть станций и подстанций» направление подготовки 13.03.02 «Электроэнергетика и электротехника». Профиль «Электроснабжение»			
Разработчики: к.т.н., доцент Г.П. Лю	Идентификационный номер: УМКД.19.22(55)-13.03.02 -Б1.В.ОД.5 - 2017	Контрольный экземпляр находится на кафедре электроэнергетики и электротехники	Лист 73 из 94

1. В ориентировочных расчетах выбор проводов и кабелей по условию длительно допустимого тока можно производить по выражению

$$I_{p.нб} < I_{доп.ном.}$$

2. Для выполнения второй части задания необходимо произвести расчет тока КЗ на вводах НН трансформатора. Для упрощения расчетов принять, что трансформатор на ВН подключен к системе бесконечной мощности, а подпитки со стороны НН нет.

3. При выборе сечения ошиновки и расчете тока КЗ на НН трансформаторов мощностью 25 МВА и более необходимо учесть расщепление обмотки НН.

Дисциплина: **электрические станции и подстанции.** Вариант 9

Студент _____ Преподаватель Лю Г.П.

Исходные данные

Тип и мощность трансформатора, МВА	U _{ВН} , кВ	U _{НН} , кВ	Тип проводника ошиновки на НН	Время КЗ, с	T _{анн}
ТМН-4,0	35	6	медные шины прямоугольного сечения	1,5	0,045

Задание.1. Выбрать сечение ошиновки трансформатора на НН по условию длительно допустимого тока.

2. Произвести проверку ошиновки трансформатора на НН на термическую стойкость.

Краткие методические указания

1. В ориентировочных расчетах выбор проводов и кабелей по условию длительно допустимого тока можно производить по выражению

$$I_{p.нб} < I_{доп.ном.}$$

2. Для выполнения второй части задания необходимо произвести расчет тока КЗ на вводах НН трансформатора. Для упрощения расчетов принять, что трансформатор на ВН подключен к системе бесконечной мощности, а подпитки со стороны НН нет.

3. При выборе сечения ошиновки и расчете тока КЗ на НН трансформаторов мощностью 25 МВА и более необходимо учесть расщепление обмотки НН.

Дисциплина: **электрические станции и подстанции.** Вариант 10

Студент _____ Преподаватель Лю Г.П.

Исходные данные

Тип и мощность трансформатора, МВА	U _{ВН} , кВ	U _{НН} , кВ	Тип проводника ошиновки на НН	Время КЗ, с	T _{анн}
ТМН-4,0	35	10	кабель с алюминиевыми жилами	1,0	0,045

Задание.1. Выбрать сечение ошиновки трансформатора на НН по условию длительно допустимого тока.

ДАЛЬНЕВОСТОЧНЫЙ ФЕДЕРАЛЬНЫЙ УНИВЕРСИТЕТ			
Рабочая программа учебной дисциплины «Электрическая часть станций и подстанций» направление подготовки 13.03.02 «Электроэнергетика и электротехника». Профиль «Электроснабжение»			
Разработчики: к.т.н., доцент Г.П. Лю	Идентификационный номер: УМКД.19.22(55)-13.03.02 -Б1.В.ОД.5 - 2017	Контрольный экземпляр находится на кафедре электроэнергетики и электротехники	Лист 74 из 94

2. Произвести проверку ошиновки трансформатора на НН на термическую стойкость.

Краткие методические указания

1. В ориентировочных расчетах выбор проводов и кабелей по условию длительно допустимого тока можно производить по выражению

$$I_{p.нб} < I_{доп.ном.}$$

2. Для выполнения второй части задания необходимо произвести расчет тока КЗ на вводах НН трансформатора. Для упрощения расчетов принять, что трансформатор на ВН подключен к системе бесконечной мощности, а подпитки со стороны НН нет.

3. При выборе сечения ошиновки и расчете тока КЗ на НН трансформаторов мощностью 25 МВА и более необходимо учесть расщепление обмотки НН.

Дисциплина: **электрические станции и подстанции.** Вариант 11

Студент _____ Преподаватель *Лю Г.П.*

Исходные данные

Тип и мощность трансформатора, МВА	U _{ВН} , кВ	U _{НН} , кВ	Тип проводника ошиновки на НН	Время КЗ, с	T _{аНН}
ТМН-6,3	35	6	медные шины прямоугольного сечения	1,5	0,045

Задание.1. Выбрать сечение ошиновки трансформатора на НН по условию длительно допустимого тока.

2. Произвести проверку ошиновки трансформатора на НН на термическую стойкость.

Краткие методические указания

1. В ориентировочных расчетах выбор проводов и кабелей по условию длительно допустимого тока можно производить по выражению

$$I_{p.нб} < I_{доп.ном.}$$

2. Для выполнения второй части задания необходимо произвести расчет тока КЗ на вводах НН трансформатора. Для упрощения расчетов принять, что трансформатор на ВН подключен к системе бесконечной мощности, а подпитки со стороны НН нет.

3. При выборе сечения ошиновки и расчете тока КЗ на НН трансформаторов мощностью 25 МВА и более необходимо учесть расщепление обмотки НН.

Дисциплина: **электрические станции и подстанции.** Вариант 12

Студент _____ Преподаватель *Лю Г.П.*

Исходные данные

Тип и мощность трансформатора, МВА	U _{ВН} , кВ	U _{НН} , кВ	Тип проводника ошиновки на НН	Время КЗ, с	T _{аНН}

ДАЛЬНЕВОСТОЧНЫЙ ФЕДЕРАЛЬНЫЙ УНИВЕРСИТЕТ			
Рабочая программа учебной дисциплины «Электрическая часть станций и подстанций» направление подготовки 13.03.02 «Электроэнергетика и электротехника». Профиль «Электроснабжение»			
Разработчики: к.т.н., доцент Г.П. Лю	Идентификационный номер: УМКД.19.22(55)-13.03.02 -Б1.В.ОД.5 - 2017	Контрольный экземпляр находится на кафедре электроэнергетики и электротехники	Лист 75 из 94

ТМН-6,3	35	10	провод АС	2,0	0,045
---------	----	----	-----------	-----	-------

- Задание.1.** Выбрать сечение ошиновки трансформатора на НН по условию длительно допустимого тока.
2. Произвести проверку ошиновки трансформатора на НН на термическую стойкость.

Краткие методические указания

1. В ориентировочных расчетах выбор проводов и кабелей по условию длительно допустимого тока можно производить по выражению

$$I_{p.нб} < I_{доп.ном.}$$

2. Для выполнения второй части задания необходимо произвести расчет тока КЗ на вводах НН трансформатора. Для упрощения расчетов принять, что трансформатор на ВН подключен к системе бесконечной мощности, а подпитки со стороны НН нет.

3. При выборе сечения ошиновки и расчете тока КЗ на НН трансформаторов мощностью 25 МВА и более необходимо учесть расщепление обмотки НН.

Дисциплина: **электрические станции и подстанции.** Вариант 13

Студент _____ Преподаватель *Лю Г.П.*

Исходные данные

Тип и мощность трансформатора, МВА	U _{ВН} , кВ	U _{НН} , кВ	Тип проводника ошиновки на НН	Время КЗ, с	T _{аНН}
ТМН-10	35	6	медные шины прямоугольного сечения	1,5	0,045

- Задание.1.** Выбрать сечение ошиновки трансформатора на НН по условию длительно допустимого тока.
2. Произвести проверку ошиновки трансформатора на НН на термическую стойкость.

Краткие методические указания

1. В ориентировочных расчетах выбор проводов и кабелей по условию длительно допустимого тока можно производить по выражению

$$I_{p.нб} < I_{доп.ном.}$$

2. Для выполнения второй части задания необходимо произвести расчет тока КЗ на вводах НН трансформатора. Для упрощения расчетов принять, что трансформатор на ВН подключен к системе бесконечной мощности, а подпитки со стороны НН нет.

3. При выборе сечения ошиновки и расчете тока КЗ на НН трансформаторов мощностью 25 МВА и более необходимо учесть расщепление обмотки НН.

Дисциплина: **электрические станции и подстанции.** Вариант 14

Студент _____ Преподаватель *Лю Г.П.*

ДАЛЬНЕВОСТОЧНЫЙ ФЕДЕРАЛЬНЫЙ УНИВЕРСИТЕТ			
Рабочая программа учебной дисциплины «Электрическая часть станций и подстанций» направление подготовки 13.03.02 «Электроэнергетика и электротехника». Профиль «Электроснабжение»			
Разработчики: к.т.н., доцент Г.П. Лю	Идентификационный номер: УМКД.19.22(55)-13.03.02 -Б1.В.ОД.5 - 2017	Контрольный экземпляр находится на кафедре электроэнергетики и электротехники	Лист 76 из 94

Исходные данные

Тип и мощность трансформатора, МВА	U _{ВН} , кВ	U _{НН} , кВ	Тип проводника ошиновки на НН	Время КЗ, с	T _{анн}
ТМН-10	35	10	алюминиевые шины прямоугольного сечения	2,0	0,045

- Задание.1.** Выбрать сечение ошиновки трансформатора на НН по условию длительно допустимого тока.
2. Произвести проверку ошиновки трансформатора на НН на термическую стойкость.

Краткие методические указания

1. В ориентировочных расчетах выбор проводов и кабелей по условию длительно допустимого тока можно производить по выражению

$$I_{p.нб} < I_{доп.ном.}$$

2. Для выполнения второй части задания необходимо произвести расчет тока КЗ на вводах НН трансформатора. Для упрощения расчетов принять, что трансформатор на ВН подключен к системе бесконечной мощности, а подпитки со стороны НН нет.

3. При выборе сечения ошиновки и расчете тока КЗ на НН трансформаторов мощностью 25 МВА и более необходимо учесть расщепление обмотки НН.

Дисциплина: **электрические станции и подстанции.** Вариант 15

Студент _____ Преподаватель *Лю Г.П.*

Исходные данные

Тип и мощность трансформатора, МВА	U _{ВН} , кВ	U _{НН} , кВ	Тип проводника ошиновки на НН	Время КЗ, с	T _{анн}
ТДН-16	35	6	медные шины прямоугольного сечения	1,5	0,045

- Задание.1.** Выбрать сечение ошиновки трансформатора на НН по условию длительно допустимого тока.
2. Произвести проверку ошиновки трансформатора на НН на термическую стойкость.

Краткие методические указания

1. В ориентировочных расчетах выбор проводов и кабелей по условию длительно допустимого тока можно производить по выражению

$$I_{p.нб} < I_{доп.ном.}$$

2. Для выполнения второй части задания необходимо произвести расчет тока КЗ на вводах НН трансформатора. Для упрощения расчетов принять, что трансформатор на ВН подключен к системе бесконечной мощности, а подпитки со стороны НН нет.

3. При выборе сечения ошиновки и расчете тока КЗ на НН трансформаторов мощностью 25 МВА и более необходимо учесть расщепление обмотки НН.

ДАЛЬНЕВОСТОЧНЫЙ ФЕДЕРАЛЬНЫЙ УНИВЕРСИТЕТ			
Рабочая программа учебной дисциплины «Электрическая часть станций и подстанций» направление подготовки 13.03.02 «Электроэнергетика и электротехника». Профиль «Электроснабжение»			
Разработчики: к.т.н., доцент Г.П. Лю	Идентификационный номер: УМКД.19.22(55)-13.03.02 -Б1.В.ОД.5 - 2017	Контрольный экземпляр находится на кафедре электроэнергетики и электротехники	Лист 77 из 94

Дисциплина: **электрические станции и подстанции.** Вариант 16

Студент _____ Преподаватель *Лю Г.П.*

Исходные данные

Тип и мощность трансформатора, МВА	U _{ВН} , кВ	U _{НН} , кВ	Тип проводника ошиновки на НН	Время КЗ, с	T _{анн}
ТДН-16	35	10	алюминиевые шины прямоугольного сечения	2,0	0,045

- Задание.1.** Выбрать сечение ошиновки трансформатора на НН по условию длительно допустимого тока.
2. Произвести проверку ошиновки трансформатора на НН на термическую стойкость.

Краткие методические указания

1. В ориентировочных расчетах выбор проводов и кабелей по условию длительно допустимого тока можно производить по выражению

$$I_{p.нб} < I_{доп.ном.}$$

2. Для выполнения второй части задания необходимо произвести расчет тока КЗ на вводах НН трансформатора. Для упрощения расчетов принять, что трансформатор на ВН подключен к системе бесконечной мощности, а подпитки со стороны НН нет.

3. При выборе сечения ошиновки и расчете тока КЗ на НН трансформаторов мощностью 25 МВА и более необходимо учесть расщепление обмотки НН.

Дисциплина: **электрические станции и подстанции.** Вариант 17

Студент _____ Преподаватель *Лю Г.П.*

Исходные данные

Тип и мощность трансформатора, МВА	U _{ВН} , кВ	U _{НН} , кВ	Тип проводника ошиновки на НН	Время КЗ, с	T _{анн}
ТРДНС-25	35	6	медные шины прямоугольного сечения	1,5	0,065

- Задание.1.** Выбрать сечение ошиновки трансформатора на НН по условию длительно допустимого тока.
2. Произвести проверку ошиновки трансформатора на НН на термическую стойкость.

Краткие методические указания

1. В ориентировочных расчетах выбор проводов и кабелей по условию длительно допустимого тока можно производить по выражению

$$I_{p.нб} < I_{доп.ном.}$$

2. Для выполнения второй части задания необходимо произвести расчет тока КЗ на вводах НН трансформатора. Для упрощения расчетов принять, что трансформатор на ВН подключен к системе бесконечной мощности, а подпитки со стороны НН нет.

ДАЛЬНЕВОСТОЧНЫЙ ФЕДЕРАЛЬНЫЙ УНИВЕРСИТЕТ			
Рабочая программа учебной дисциплины «Электрическая часть станций и подстанций» направление подготовки 13.03.02 «Электроэнергетика и электротехника». Профиль «Электроснабжение»			
Разработчики: к.т.н., доцент Г.П. Лю	Идентификационный номер: УМКД.19.22(55)-13.03.02 -Б1.В.ОД.5 - 2017	Контрольный экземпляр находится на кафедре электроэнергетики и электротехники	Лист 78 из 94

3. При выборе сечения ошиновки и расчете тока КЗ на НН трансформаторов мощностью 25 МВА и более необходимо учесть расщепление обмотки НН.

Дисциплина: **электрические станции и подстанции.** Вариант 18

Студент _____ Преподаватель *Лю Г.П.*

Исходные данные

Тип и мощность трансформатора, МВА	U _{ВН} , кВ	U _{НН} , кВ	Тип проводника ошиновки на НН	Время КЗ, с	T _{аНН}
ТРДНС-25	35	10	провод АС	1,5	0,065

- Задание.1.** Выбрать сечение ошиновки трансформатора на НН по условию длительно допустимого тока.
2. Произвести проверку ошиновки трансформатора на НН на термическую стойкость.

Краткие методические указания

1. В ориентировочных расчетах выбор проводов и кабелей по условию длительно допустимого тока можно производить по выражению

$$I_{p.нб} < I_{доп.ном.}$$

2. Для выполнения второй части задания необходимо произвести расчет тока КЗ на вводах НН трансформатора. Для упрощения расчетов принять, что трансформатор на ВН подключен к системе бесконечной мощности, а подпитки со стороны НН нет.

3. При выборе сечения ошиновки и расчете тока КЗ на НН трансформаторов мощностью 25 МВА и более необходимо учесть расщепление обмотки НН.

Дисциплина: **электрические станции и подстанции.** Вариант 19

Студент _____ Преподаватель *Лю Г.П.*

Исходные данные

Тип и мощность трансформатора, МВА	U _{ВН} , кВ	U _{НН} , кВ	Тип проводника ошиновки на НН	Время КЗ, с	T _{аНН}
ТРДНС-32	35	6	медные шины прямоугольного сечения	1,0	0,065

- Задание.1.** Выбрать сечение ошиновки трансформатора на НН по условию длительно допустимого тока.
2. Произвести проверку ошиновки трансформатора на НН на термическую стойкость.

Краткие методические указания

1. В ориентировочных расчетах выбор проводов и кабелей по условию длительно допустимого тока можно производить по выражению

ДАЛЬНЕВОСТОЧНЫЙ ФЕДЕРАЛЬНЫЙ УНИВЕРСИТЕТ			
Рабочая программа учебной дисциплины «Электрическая часть станций и подстанций» направление подготовки 13.03.02 «Электроэнергетика и электротехника». Профиль «Электроснабжение»			
Разработчики: к.т.н., доцент Г.П. Лю	Идентификационный номер: УМКД.19.22(55)-13.03.02 -Б1.В.ОД.5 - 2017	Контрольный экземпляр находится на кафедре электроэнергетики и электротехники	Лист 79 из 94

$$I_{p.нб} < I_{доп.ном.}$$

2. Для выполнения второй части задания необходимо произвести расчет тока КЗ на вводах НН трансформатора. Для упрощения расчетов принять, что трансформатор на ВН подключен к системе бесконечной мощности, а подпитки со стороны НН нет.

3. При выборе сечения ошиновки и расчете тока КЗ на НН трансформаторов мощностью 25 МВА и более необходимо учесть расщепление обмотки НН.

Дисциплина: **электрические станции и подстанции.** Вариант 20

Студент _____ Преподаватель *Лю Г.П.*

Исходные данные

Тип и мощность трансформатора, МВА	U _{ВН} , кВ	U _{НН} , кВ	Тип проводника ошиновки на НН	Время КЗ, с	T _{анн}
ТРДНС-32	35	10	алюминиевые шины прямоугольного сечения	2,0	0,065

Задание.1. Выбрать сечение ошиновки трансформатора на НН по условию длительно допустимого тока.

2. Произвести проверку ошиновки трансформатора на НН на термическую стойкость.

Краткие методические указания

1. В ориентировочных расчетах выбор проводов и кабелей по условию длительно допустимого тока можно производить по выражению

$$I_{p.нб} < I_{доп.ном.}$$

2. Для выполнения второй части задания необходимо произвести расчет тока КЗ на вводах НН трансформатора. Для упрощения расчетов принять, что трансформатор на ВН подключен к системе бесконечной мощности, а подпитки со стороны НН нет.

3. При выборе сечения ошиновки и расчете тока КЗ на НН трансформаторов мощностью 25 МВА и более необходимо учесть расщепление обмотки НН.

Дисциплина: **электрические станции и подстанции.** Вариант 21

Студент _____ Преподаватель *Лю Г.П.*

Исходные данные

Тип и мощность трансформатора, МВА	U _{ВН} , кВ	U _{НН} , кВ	Тип проводника ошиновки на НН	Время КЗ, с	T _{анн}
ТДН-10	110	6	медные шины прямоугольного сечения	1,2	0,045

Задание.1. Выбрать сечение ошиновки трансформатора на НН по условию длительно допустимого тока.

2. Произвести проверку ошиновки трансформатора на НН на термическую стойкость.

ДАЛЬНЕВОСТОЧНЫЙ ФЕДЕРАЛЬНЫЙ УНИВЕРСИТЕТ			
Рабочая программа учебной дисциплины «Электрическая часть станций и подстанций» направление подготовки 13.03.02 «Электроэнергетика и электротехника». Профиль «Электроснабжение»			
Разработчики: к.т.н., доцент Г.П. Лю	Идентификационный номер: УМКД.19.22(55)-13.03.02 -Б1.В.ОД.5 - 2017	Контрольный экземпляр находится на кафедре электроэнергетики и электротехники	Лист 80 из 94

Краткие методические указания

1. В ориентировочных расчетах выбор проводов и кабелей по условию длительно допустимого тока можно производить по выражению

$$I_{p.нб} < I_{доп.ном.}$$

2. Для выполнения второй части задания необходимо произвести расчет тока КЗ на вводах НН трансформатора. Для упрощения расчетов принять, что трансформатор на ВН подключен к системе бесконечной мощности, а подпитки со стороны НН нет.

3. При выборе сечения ошиновки и расчете тока КЗ на НН трансформаторов мощностью 25 МВА и более необходимо учесть расщепление обмотки НН.

Дисциплина: **электрические станции и подстанции.** Вариант 22

Студент _____ Преподаватель *Лю Г.П.*

Исходные данные

Тип и мощность трансформатора, МВА	U _{ВН} , кВ	U _{НН} , кВ	Тип проводника ошиновки на НН	Время КЗ, с	T _{аНН}
ТДН-10	110	10	алюминиевые шины прямоугольного сечения	1,0	0,045

Задание.1. Выбрать сечение ошиновки трансформатора на НН по условию длительно допустимого тока.

2. Произвести проверку ошиновки трансформатора на НН на термическую стойкость.

Краткие методические указания

1. В ориентировочных расчетах выбор проводов и кабелей по условию длительно допустимого тока можно производить по выражению

$$I_{p.нб} < I_{доп.ном.}$$

2. Для выполнения второй части задания необходимо произвести расчет тока КЗ на вводах НН трансформатора. Для упрощения расчетов принять, что трансформатор на ВН подключен к системе бесконечной мощности, а подпитки со стороны НН нет.

3. При выборе сечения ошиновки и расчете тока КЗ на НН трансформаторов мощностью 25 МВА и более необходимо учесть расщепление обмотки НН

Дисциплина: **электрические станции и подстанции.** Вариант 23

Студент _____ Преподаватель *Лю Г.П.*

Исходные данные

Тип и мощность трансформатора, МВА	U _{ВН} , кВ	U _{НН} , кВ	Тип проводника ошиновки на НН	Время КЗ, с	T _{аНН}
ТДН-6,3	110	6	алюминиевые шины прямоугольного сечения	1,0	0,045

ДАЛЬНЕВОСТОЧНЫЙ ФЕДЕРАЛЬНЫЙ УНИВЕРСИТЕТ			
Рабочая программа учебной дисциплины «Электрическая часть станций и подстанций» направление подготовки 13.03.02 «Электроэнергетика и электротехника». Профиль «Электроснабжение»			
Разработчики: к.т.н., доцент Г.П. Лю	Идентификационный номер: УМКД.19.22(55)-13.03.02 -Б1.В.ОД.5 - 2017	Контрольный экземпляр находится на кафедре электроэнергетики и электротехники	Лист 81 из 94

- Задание.1.** Выбрать сечение ошиновки трансформатора на НН по условию длительно допустимого тока.
2. Произвести проверку ошиновки трансформатора на НН на термическую стойкость.

Краткие методические указания

1. В ориентировочных расчетах выбор проводов и кабелей по условию длительно допустимого тока можно производить по выражению

$$I_{p.нб} < I_{доп.ном.}$$

2. Для выполнения второй части задания необходимо произвести расчет тока КЗ на вводах НН трансформатора. Для упрощения расчетов принять, что трансформатор на ВН подключен к системе бесконечной мощности, а подпитки со стороны НН нет.

3. При выборе сечения ошиновки и расчете тока КЗ на НН трансформаторов мощностью 25 МВА и более необходимо учесть расщепление обмотки НН.

Дисциплина: **электрические станции и подстанции.** Вариант 24

Студент _____ Преподаватель *Лю Г.П.*

Исходные данные

Тип и мощность трансформатора, МВА	U _{ВН} , кВ	U _{НН} , кВ	Тип проводника ошиновки на НН	Время КЗ, с	T _{аНН}
ТДН-6,3	110	10	медные шины прямоугольного сечения	1,5	0,045

- Задание.1.** Выбрать сечение ошиновки трансформатора на НН по условию длительно допустимого тока.
2. Произвести проверку ошиновки трансформатора на НН на термическую стойкость.

Краткие методические указания

1. В ориентировочных расчетах выбор проводов и кабелей по условию длительно допустимого тока можно производить по выражению

$$I_{p.нб} < I_{доп.ном.}$$

2. Для выполнения второй части задания необходимо произвести расчет тока КЗ на вводах НН трансформатора. Для упрощения расчетов принять, что трансформатор на ВН подключен к системе бесконечной мощности, а подпитки со стороны НН нет.

3. При выборе сечения ошиновки и расчете тока КЗ на НН трансформаторов мощностью 25 МВА и более необходимо учесть расщепление обмотки НН

Дисциплина: **электрические станции и подстанции.** Вариант 25

Студент _____ Преподаватель *Лю Г.П.*

Исходные данные

Тип и мощность	U _{ВН}	U _{НН}	Тип проводника	Время КЗ,	T _{аНН}
----------------	-----------------	-----------------	----------------	-----------	------------------

ДАЛЬНЕВОСТОЧНЫЙ ФЕДЕРАЛЬНЫЙ УНИВЕРСИТЕТ			
Рабочая программа учебной дисциплины «Электрическая часть станций и подстанций» направление подготовки 13.03.02 «Электроэнергетика и электротехника». Профиль «Электроснабжение»			
Разработчики: к.т.н., доцент Г.П. Лю	Идентификационный номер: УМКД.19.22(55)-13.03.02 -Б1.В.ОД.5 - 2017	Контрольный экземпляр находится на кафедре электроэнергетики и электротехники	Лист 82 из 94

трансформатора, МВА	кВ	кВ	ошиновки на НН	с	
ТДН-16	110	6	провод АС	1,0	0,045

- Задание.1.** Выбрать сечение ошиновки трансформатора на НН по условию длительно допустимого тока.
2. Произвести проверку ошиновки трансформатора на НН на термическую стойкость.

Краткие методические указания

1. В ориентировочных расчетах выбор проводов и кабелей по условию длительно допустимого тока можно производить по выражению

$$I_{p.нб} < I_{доп.ном.}$$

2. Для выполнения второй части задания необходимо произвести расчет тока КЗ на вводах НН трансформатора. Для упрощения расчетов принять, что трансформатор на ВН подключен к системе бесконечной мощности, а подпитки со стороны НН нет.

3. При выборе сечения ошиновки и расчете тока КЗ на НН трансформаторов мощностью 25 МВА и более необходимо учесть расщепление обмотки НН.

Дисциплина: **электрические станции и подстанции.** Вариант 26

Студент _____ Преподаватель Лю Г.П.

Исходные данные

Тип и мощность трансформатора, МВА	U _{ВН} , кВ	U _{НН} , кВ	Тип проводника ошиновки на НН	Время КЗ, с	T _{аНН}
ТДН-16	110	10	медные шины прямоугольного сечения	1,5	0,045

- Задание.1.** Выбрать сечение ошиновки трансформатора на НН по условию длительно допустимого тока.
2. Произвести проверку ошиновки трансформатора на НН на термическую стойкость.

Краткие методические указания

1. В ориентировочных расчетах выбор проводов и кабелей по условию длительно допустимого тока можно производить по выражению

$$I_{p.нб} < I_{доп.ном.}$$

2. Для выполнения второй части задания необходимо произвести расчет тока КЗ на вводах НН трансформатора. Для упрощения расчетов принять, что трансформатор на ВН подключен к системе бесконечной мощности, а подпитки со стороны НН нет.

3. При выборе сечения ошиновки и расчете тока КЗ на НН трансформаторов мощностью 25 МВА и более необходимо учесть расщепление обмотки НН

Критерии оценки КП:

ДАЛЬНЕВОСТОЧНЫЙ ФЕДЕРАЛЬНЫЙ УНИВЕРСИТЕТ			
Рабочая программа учебной дисциплины «Электрическая часть станций и подстанций» направление подготовки 13.03.02 «Электроэнергетика и электротехника». Профиль «Электроснабжение»			
Разработчики: к.т.н., доцент Г.П. Лю	Идентификационный номер: УМКД.19.22(55)-13.03.02 -Б1.В.ОД.5 - 2017	Контрольный экземпляр находится на кафедре электроэнергетики и электротехники	Лист 83 из 94

✓ 10-9 баллов выставляется студенту, если студент выполнил все пункты расчётно-графического задания. Фактических ошибок, связанных с пониманием проблемы, нет; графически работа оформлена правильно. При защите студент отвечает на все вопросы преподавателя.

✓ 8-7 – баллов – работа выполнена полностью; допущено не более 1 ошибки при выборе и проверке оборудования или одна-две ошибки в оформлении работы. При защите студент отвечает на все вопросы преподавателя.

✓ 7-6 балл – работа выполнена полностью. Допущено не более 2 ошибок в расчётах РГР или оформлении работы. При защите студент не отвечает на 1-2 вопроса преподавателя.

✓ 6-5 баллов - Работа выполнена. Допущено три или более трех ошибок в расчётах, в оформлении работы. При защите студент не отвечает на 2-3 вопроса преподавателя.

Вопросы для защиты курсового проекта

1. Выбор сечений проводников по экономическому критерию.
2. Выбор сечений проводников по длительно-допустимому току.
3. Выбор сечений проводников по термической стойкости.
4. Выбор жестких шин по электродинамической стойкости.
5. Условия выбора силовых трансформаторов.
6. Условия выбора выключателей.
7. Условия выбора разъединителей.
8. Условия выбора предохранителей.
9. Схемы соединений трансформаторов напряжения.
10. Определение расчетной нагрузки трансформаторов напряжения.
11. Схемы соединений трансформаторов тока.

ДАЛЬНЕВОСТОЧНЫЙ ФЕДЕРАЛЬНЫЙ УНИВЕРСИТЕТ			
Рабочая программа учебной дисциплины «Электрическая часть станций и подстанций» направление подготовки 13.03.02 «Электроэнергетика и электротехника». Профиль «Электроснабжение»			
Разработчики: к.т.н., доцент Г.П. Лю	Идентификационный номер: УМКД.19.22(55)-13.03.02 -Б1.В.ОД.5 - 2017	Контрольный экземпляр находится на кафедре электроэнергетики и электротехники	Лист 84 из 94

12. Определение расчетной нагрузки трансформаторов тока.
13. Критерии выбора схемы РУ ВН подстанции.
14. Определение расчетной нагрузки трансформаторов собственных нужд.
15. Выбор главной схемы подстанции.
16. Режимы нейтралей сетей высшего и низшего напряжений подстанций.
17. Выбор измерительных приборов.
18. Выбор РУ НН подстанции.
19. Коэффициенты, характеризующие графики нагрузок.
20. Схемы РУ ВН ответвительных подстанций.
21. Схемы РУ ВН тупиковых подстанций.
22. Схемы РУ ВН проходных подстанций.

Контрольные тесты для определения минимального уровня освоения программы дисциплины

1. Выбрать секционный реактор.

- 1) РБ-10-400-0.45.
- 2) РБ-10-630-0.56.
- 3) РБ-10-1000-0.14.
- 4) РБ-10-1000-0.28.
- 5) РБ-10-1000-0.45.
- 6) РБ-10-1000-0.56.

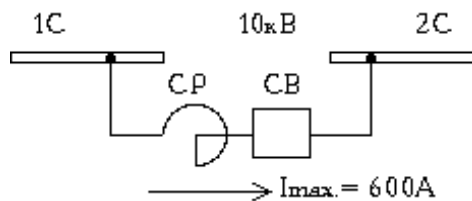

Пояснения к обозначению реактора:
 первая цифра - напряжение в кВ,
 вторая цифра - длительно-допустимый ток в А, третья цифра - индуктивное сопротивление в Ом.

ДАЛЬНЕВОСТОЧНЫЙ ФЕДЕРАЛЬНЫЙ УНИВЕРСИТЕТ			
Рабочая программа учебной дисциплины «Электрическая часть станций и подстанций» направление подготовки 13.03.02 «Электроэнергетика и электротехника». Профиль «Электроснабжение»			
Разработчики: к.т.н., доцент Г.П. Лю	Идентификационный номер: УМКД.19.22(55)-13.03.02 -Б1.В.ОД.5 - 2017	Контрольный экземпляр находится на кафедре электроэнергетики и электротехники	Лист 85 из 94

2. Для какой цели расщепляют обмотку НН силового трансформатора

- 1) Для увеличения пропускной способности.
- 2) Для уменьшения затрат металла.
- 3) Для ограничения токов КЗ.
- 4) Для возможности подключения потребителей на различные напряжения.

3. Указать параметры схемы замещения трехфазного трансформатора с расщепленной обмоткой.

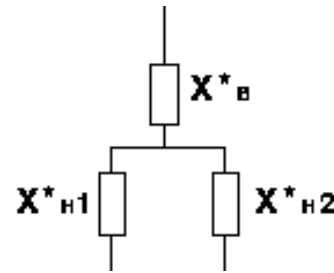
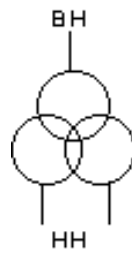

- 1) $X^*_{в} = X^*_{н1} = X^*_{н2} = U^*_к$
- 2) $X^*_{в} = 0; X^*_{н1} = X^*_{н2} = 2U^*_к$
- 3) $X^*_{в} = 0.125U^*_к; X^*_{н1} = X^*_{н2} = 1,75U^*_к$
- 4) $X^*_{в} = U^*_к; X^*_{н1} = X^*_{н2} = 2U^*_к$

$U^*_к$ - напряжение короткого замыкания.

4. Сделать предварительный выбор линейного реактора в цепи потребителя П с учетом установки выключателя В с номин. током отключения $I_{н.откл.} = 10$ кА.

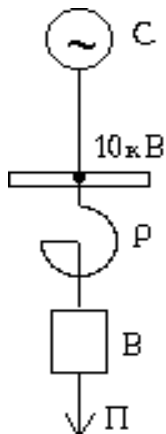

С - система бесконечной мощности.
Сопротивление от системы С до шин 10кВ равно 0.1 Ом (сопротивление приведено к напряжению 10кВ).
Максимальный рабочий ток потребителя П $I_{р.мах.} = 600$ А.

- 1) РБ-10-630-0.25
- 2) РБ-10-630-0.4
- 3) РБ-10-630-0.56.

Пояснения к обозначению реактора:
первая цифра - напряжение в кВ,
вторая цифра - длительно-допустимый ток в А, третья цифра - индуктивное сопротивление в Ом.

5. Из каких соображений выбирается сопротивление секционного реактора

ДАЛЬНЕВОСТОЧНЫЙ ФЕДЕРАЛЬНЫЙ УНИВЕРСИТЕТ			
Рабочая программа учебной дисциплины «Электрическая часть станций и подстанций» направление подготовки 13.03.02 «Электроэнергетика и электротехника». Профиль «Электроснабжение»			
Разработчики: к.т.н., доцент Г.П. Лю	Идентификационный номер: УМКД.19.22(55)-13.03.02 -Б1.В.ОД.5 - 2017	Контрольный экземпляр находится на кафедре электроэнергетики и электротехники	Лист 86 из 94

- 1) Ограничение тока КЗ до уровня тока отключения выключателя.
- 2) Обеспечение термической стойкости отходящих кабельных линий.
- 3) По допустимой потере напряжения.
- 4) Учитываются 1,2,3 соображения.
- 5) Принимается равным 8-12%.

6. Выбрать секционный реактор.

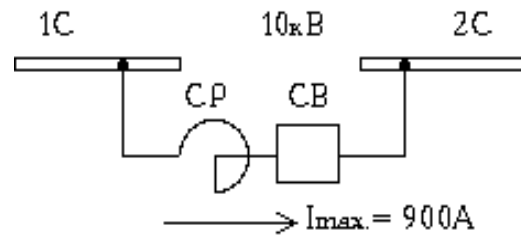

- 1) РБ-10-400-0.45.
- 2) РБ-10-630-0.56.
- 3) РБ-10-1000-0.14.
- 4) РБ-10-1000-0.28.
- 5) РБ-10-1000-0.45.
- 6) РБ-10-1000-0.56.

Пояснения к обозначению реактора:
 первая цифра - напряжение в кВ,
 вторая цифра - длительно-допустимый ток в А,
 третья цифра - индуктивное сопротивление в Ом.

7. Основное назначение разъединителей

- 1) Для коммутации цепей в режиме нагрузки.
- 2) Для создания видимого разрыва при выводе в ремонт электрооборудования.
- 3) Для заземления нейтрали.
- 4) Для оперативных переключений.

8. Сделать предварительный выбор линейного реактора в цепи потребителя П с учетом установки выключателя В с номин. током отключения $I_{н.откл.} = 20 \text{ кА}$.

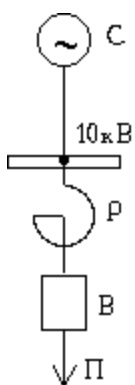

С - система бесконечной мощности.
 Сопротивление от системы С до шин 10кВ равно 0.2 Ом (сопротивление приведено к напряжению 10кВ).
 Максимальный рабочий ток потребителя П $I_{р.мах.} = 600 \text{ А}$.

- 1) РБ-10-630-0.25
- 2) РБ-10-630-0.4
- 3) РБ-10-630-0.56.

Пояснения к обозначению реактора:
 первая цифра-напряжение в кВ,
 вторая цифра - длительно-допустимый ток в А, третья цифра - индуктивное сопротивление в Ом.

ДАЛЬНЕВОСТОЧНЫЙ ФЕДЕРАЛЬНЫЙ УНИВЕРСИТЕТ			
Рабочая программа учебной дисциплины «Электрическая часть станций и подстанций» направление подготовки 13.03.02 «Электроэнергетика и электротехника». Профиль «Электроснабжение»			
Разработчики: к.т.н., доцент Г.П. Лю	Идентификационный номер: УМКД.19.22(55)-13.03.02 -Б1.В.ОД.5 - 2017	Контрольный экземпляр находится на кафедре электроэнергетики и электротехники	Лист 87 из 94

9. Сделать предварительный выбор линейного реактора в цепи потребителя П с учетом установки выключателя В с номин. током отключения $I_{н.откл.} = 10 \text{ кА}$.

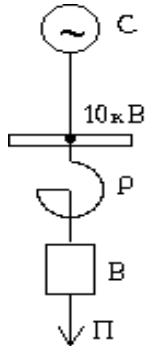

С - система бесконечной мощности.
Сопротивление от системы С до шин 10кВ равно 0.1 Ом (сопротивление приведено к напряжению 10кВ).
Максимальный рабочий ток потребителя П $I_{р.маx.} = 600 \text{ А}$.

- 1) РБ-10-630-0.25
- 2) РБ-10-630-0.4
- 3) РБ-10-630-0.56.

Пояснения к обозначению реактора:
первая цифра-напряжение в кВ,
вторая цифра - длительно-допустимый ток в А, третья цифра - индуктивное сопротивление в Ом.

10. Из каких соображений выбирается сопротивление линейного реактора

- 1) Ограничение тока КЗ до уровня тока отключения выключателя.
- 2) Обеспечение термической стойкости отходящих кабельных линий.
- 3) По допустимой потере напряжения.
- 4) Учитываются 1,2,3 пункты.
- 5) Принимается равным 8-12%.

11. Указать параметры схемы замещения группы однофазных трансформаторов с расщепленной обмоткой.

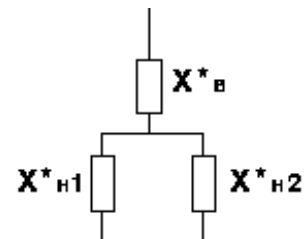
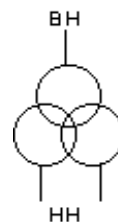

- 1) $X^*_{в} = X^*_{н1} = X^*_{н2} = U^*_к$
- 2) $X^*_{в} = 0$; $X^*_{н1} = X^*_{н2} = 2U^*_к$
- 3) $X^*_{в} = 0.125U^*_к$; $X^*_{н1} = X^*_{н2} = 1,75U^*_к$
- 4) $X^*_{в} = U^*_к$; $X^*_{н1} = X^*_{н2} = 2U^*_к$

$U^*_к$ -напряжение короткого замыкания.

12. Для какой цели применяется раздельная работа генераторов, трансформаторов, линий?

- 1) Для повышения надежности электроснабжения
- 2) Для уменьшения потерь в сети
- 3) Для ограничения токов короткого замыкания

ДАЛЬНЕВОСТОЧНЫЙ ФЕДЕРАЛЬНЫЙ УНИВЕРСИТЕТ			
Рабочая программа учебной дисциплины «Электрическая часть станций и подстанций» направление подготовки 13.03.02 «Электроэнергетика и электротехника». Профиль «Электроснабжение»			
Разработчики: к.т.н., доцент Г.П. Лю	Идентификационный номер: УМКД.19.22(55)-13.03.02 -Б1.В.ОД.5 - 2017	Контрольный экземпляр находится на кафедре электроэнергетики и электротехники	Лист 88 из 94

- 4) Для повышения маневренности схем

13. Назначение обходной системы шин.

- 1) Для повышения надежности схемы
 2) Для повышения экономичности схемы
 3) Применяется в качестве резервной шины
 4) Для повышения маневренности схемы

14. Для какой цели применяется секционирование шин?

- 1) Для повышения надежности схемы
 2) Для повышения экономичности схемы
 3) Для повышения наглядности схемы
 4) Для повышения маневренности схемы

15. При каком числе секций одиночной секционированной системы сборных шин схема объединяется в кольцо?

- 1) При трех и более
 2) При четырех и более
 3) При пяти и более
 4) При шести и более

16. Максимальное число граней применяемое в схемах многоугольников?

- 1) Четыре
 2) Пять
 3) Шесть
 4) Семь
 5) Восемь

17. Какая схема является типовой на низком напряжении (6-10 кВ) двухтрансформаторных подстанций?

- 1) Двойная система сборных шин
 2) Одиночная система сборных шин
 3) Одиночная секционированная система сборных шин
 4) Схема мостика

18. Назначение обходного выключателя в схеме «двойная с обходной система сборных шин»

- 1) Для замены выведенного в ремонт линейного выключателя
 2) Для вывода в ремонт обходной шины
 3) Для вывода в ремонт рабочей шины
 4) Для обеспечения параллельной работы шин

19. Назначение шиносоединительного выключателя в схеме «двойная с обходной система сборных шин»

ДАЛЬНЕВОСТОЧНЫЙ ФЕДЕРАЛЬНЫЙ УНИВЕРСИТЕТ			
Рабочая программа учебной дисциплины «Электрическая часть станций и подстанций» направление подготовки 13.03.02 «Электроэнергетика и электротехника». Профиль «Электроснабжение»			
Разработчики: к.т.н., доцент Г.П. Лю	Идентификационный номер: УМКД.19.22(55)-13.03.02 -Б1.В.ОД.5 - 2017	Контрольный экземпляр находится на кафедре электроэнергетики и электротехники	Лист 89 из 94

- 1) Для замены выведенного в ремонт линейного выключателя
- 2) Для вывода в ремонт обходной шины
- 3) Для обеспечения параллельной работы шин

20. Какая из перечисленных схем обладает наибольшей маневренностью?

- 1) Двойная система сборных шин
- 2) Одиночная секционированная система сборных шин
- 3) Одиночная с обходной система сборных шин
- 4) Схема мостика

21. Какая из перечисленных схем обладает наибольшей надежностью?

- 1) Одиночная система сборных шин
- 2) Одиночная секционированная система сборных шин
- 3) Одиночная с обходной система сборных шин
- 4) Схема мостика

22. Порядок операций при выводе в ремонт выключателя Q3.

- 1) Отключить Q3; включить QS5; включить QS3; включить QS1; включить QA.
- 2) Включить QS1; включить QS3; включить QA; включить QS5; отключить Q3.
- 3) Включить QS2; включить QS3; включить QA; включить QS5; отключить Q3.
- 4) Включить QS5; включить QS1; включить QS3; включить QA; отключить Q3.

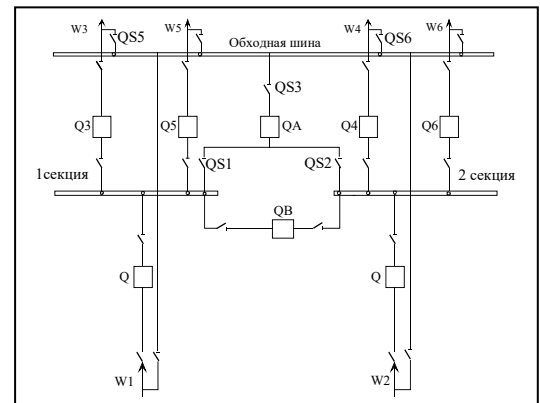

23. Порядок операций при выводе в ремонт выключателя Q4.

- 1) Отключить Q4; включить QS6; включить QS3; включить QS1; включить QA.
- 2) Включить QS1; включить QS3; включить QA; включить QS6; отключить Q4.
- 3) Включить QS2; включить QS3; включить QA; включить QS6; отключить Q4.
- 4) Включить QS6; включить QS2; включить QS3; включить QA; отключить Q4.

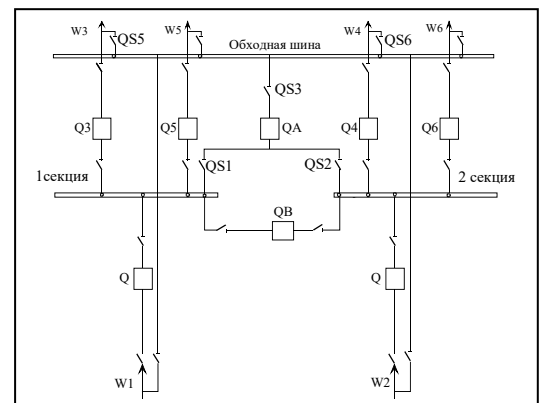

ДАЛЬНЕВОСТОЧНЫЙ ФЕДЕРАЛЬНЫЙ УНИВЕРСИТЕТ			
Рабочая программа учебной дисциплины «Электрическая часть станций и подстанций» направление подготовки 13.03.02 «Электроэнергетика и электротехника». Профиль «Электроснабжение»			
Разработчики: к.т.н., доцент Г.П. Лю	Идентификационный номер: УМКД.19.22(55)-13.03.02 -Б1.В.ОД.5 - 2017	Контрольный экземпляр находится на кафедре электроэнергетики и электротехники	Лист 90 из 94

24. Порядок операций при выводе в ремонт выключателя Q.

- 1) Отключить Q; отключить шинный разъединитель QS1; отключить линейный разъединитель QS2.
- 2) Отключить Q; отключить линейный разъединитель QS2; отключить шинный разъединитель QS1.
- 3) Отключить линейный разъединитель QS2; отключить Q; отключить шинный разъединитель QS1.
- 4) Отключить линейный разъединитель QS2; отключить шинный разъединитель QS1; отключить Q.

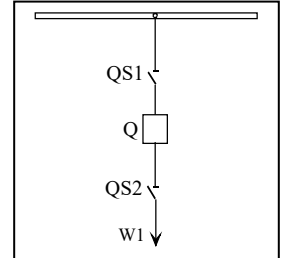

25. Назначение двух разъединителей (QS3, QS4) в перемычке?

- 1) Для повышения надежности.
- 2) Для более наглядного создания видимого разрыва.
- 3) Для вывода в ремонт одного из разъединителей.

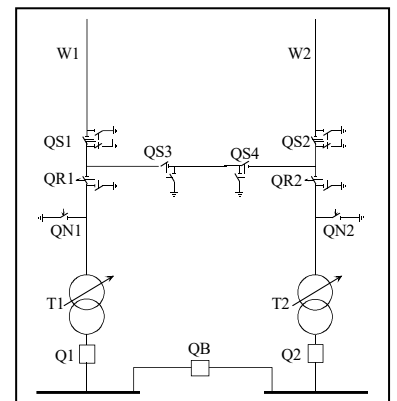

26. Какой режим при включенной перемычке (QS3 и QS4 включены) недопустим?

- 1) Линия W1, T1 и T2 включены; линия W2 отключена.
- 2) Линия W1 и T2 включены; линия W2 и T1 отключены.
- 3) Линия W2, T1 и T2 включены; линия W1 отключена.
- 4) Линии (W1 и W2), T1 включены; T2 отключен.

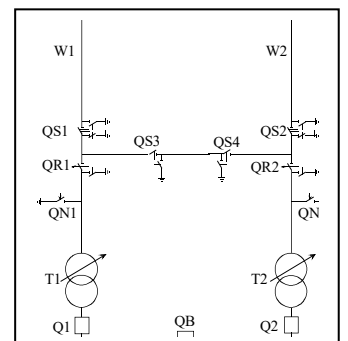

27. Какой режим при включенной перемычке (QS3 и QS4 включены) недопустим?

- 1) Линии (W1 и W2), T1, T2 включены.
- 2) Линия W1, T1 и T2 включены; линия W2 отключена.

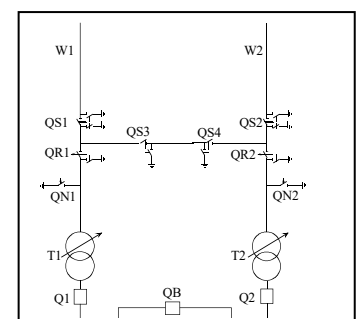

ДАЛЬНЕВОСТОЧНЫЙ ФЕДЕРАЛЬНЫЙ УНИВЕРСИТЕТ			
Рабочая программа учебной дисциплины «Электрическая часть станций и подстанций» направление подготовки 13.03.02 «Электроэнергетика и электротехника». Профиль «Электроснабжение»			
Разработчики: к.т.н., доцент Г.П. Лю	Идентификационный номер: УМКД.19.22(55)-13.03.02 -Б1.В.ОД.5 - 2017	Контрольный экземпляр находится на кафедре электроэнергетики и электротехники	Лист 91 из 94

- 3) Линия W1 и T2 включены; линия W2 и T1 отключены.
 - 4) Линия W2, T1 и T2 включены; линия W1 отключена.
-

28. Из каких соображений применяется укрупненные блоки (два генератора, работающие на один трансформатор) на ГЭС.

- 1) Для повышения надежности схемы.
- 2) Для повышения экономичности схемы.
- 3) Для повышения наглядности схемы.
- 4) Для повышения маневренности схемы.
- 5) Для экономии места на плотине.

ДАЛЬНЕВОСТОЧНЫЙ ФЕДЕРАЛЬНЫЙ УНИВЕРСИТЕТ			
Рабочая программа учебной дисциплины «Электрическая часть станций и подстанций» направление подготовки 13.03.02 «Электроэнергетика и электротехника». Профиль «Электроснабжение»			
Разработчики: к.т.н., доцент Г.П. Лю	Идентификационный номер: УМКД.19.22(55)-13.03.02 -Б1.В.ОД.5 - 2017	Контрольный экземпляр находится на кафедре электроэнергетики и электротехники	Лист 92 из 94

Критерии оценки промежуточного тестирования

Цель тестов – определение уровня усвоения студентами знаний по вопросам электроэнергетики в соответствии с учебной программой при проведении промежуточной аттестации.

Содержание тестов. В соответствии с учебной рабочей программой тесты соответствуют разделам дисциплины «Электрические станции и подстанции»:

1. Выбор силового оборудования электростанций и подстанций.
2. Выбор токоведущих частей электростанций и подстанций.
3. Выбор электрических аппаратов.
4. Принципиальные схемы электростанций.
5. Принципиальные схемы подстанций.



МИНИСТЕРСТВО ОБРАЗОВАНИЯ И НАУКИ РОССИЙСКОЙ ФЕДЕРАЦИИ
Федеральное государственное автономное образовательное учреждение
высшего образования
«Дальневосточный федеральный университет»
(ДФУ)

ИНЖЕНЕРНАЯ ШКОЛА

МЕТОДИЧЕСКИЕ УКАЗАНИЯ

по дисциплине «Электрическая часть станций и подстанций»

**Направление подготовки – 13.03.02 «Электроэнергетика и
электротехника»**

профиль «Электроснабжение»

Форма подготовки (очная/ заочная)

Владивосток

2017

ДАЛЬНЕВОСТОЧНЫЙ ФЕДЕРАЛЬНЫЙ УНИВЕРСИТЕТ			
Рабочая программа учебной дисциплины «Электрическая часть станций и подстанций» направление подготовки 13.03.02 «Электроэнергетика и электротехника». Профиль «Электроснабжение»			
Разработчики: к.т.н., доцент Г.П. Лю	Идентификационный номер: УМКД.19.22(55)-13.03.02 -Б1.В.ОД.5 - 2017	Контрольный экземпляр находится на кафедре электроэнергетики и электротехники	Лист 94 из 94

1. Г.П. Лю, В.С. Пастухов. Электрическая часть подстанций. Учебное пособие. Издательство ДВГТУ, 2008. - 122 с. Режим доступа: <http://lib.dvfu.ru:8080/lib/item?id=chamo:384167&theme=FEFU>

2. Г.П. Лю. Проектирование электрической части подстанции. Методические указания к курсовому проектированию для студентов специальности 140211 «Электроснабжение». Издательство ДВГТУ, 2008. - 76 с. –Режим доступа: <http://lib.dvfu.ru:8080/lib/item?id=chamo:384167&theme=FEFU>

3. Г.П. Лю. Методические указания для выполнения практических занятий и самостоятельной работы студентов специальности 140211 – «Электроснабжение». Издательство ДВГТУ, 2008. – 57 с. Режим доступа: <http://lib.dvfu.ru:8080/lib/item?id=chamo:384167&theme=FEFU>